לציונות–לסוציאליזם–לאחוות עמים

העולם הזה

יום ד', ו' בטבת תשמ"ו, 18 בדצמבר 1985 / שנה מ"ג מס' 12914 / המחיר -.630 שקל כולל מע"מ

שולץ נזף בפומבי ביוגוסלבים על התנהגותם בפרשת „אקילה לאורו"

בלגראד. — מזכיר המדינה, ג'ורג' שולץ, הביע אמש בבלגראד זעם גלוי על התנהגותה של יוגוסלביה בפרשת „אקילה לאורו". ועל שהתידה ליחס החמישה מחמד עבאס (אבו־עבאס) לבאה, ולא הסגירה אותו לארה"ב.

לחילוקי הדעות בין וושינגטון ובלגרד לגבי פרשה זו ניתן ביטוי פומבי, במסיבת עיתונאים שערך שולץ לאחר יום של שיחות עם מנהיגי יוגוסלביה. סמוקי־פנים מזעם, וכשהוא חובש כמו־יזו על השולחן, קרא שולץ לעבר קהל העיתונאים: „לחשוף אוניה איטלקית, לרצוח אמריקני ולהחזיק בקבוצה נוספת של אמריקנים ולענותם — כל אלה מעשי פשע. ההפולה הבינלאומית חייבת לאותר עוד ולטפל בכך.

ווייצמן תוקף פשרת פרס–שמיר לשגר שוב צוות המנכ"לים לקהיר

לדבריו אין צורך בנסיעה נוספת לאחר שכל הפרטים בעניין שיחות טאבה סוכמו כבר בפגישה בהרצליה ● מנכ"ל משרד ראש הממשלה אברהם טמיר אמר: איני צריך לנסוע – שייסע מי שהדברים אינם ברורים לו ● החלטת ראש־הממשלה וממלא מקומו התקבלה כדי למנוע ההכרעה בממשלה בנושא נוכח חילוקי הדעות בין השניים ● פרס: איני עומד עם סטופר ביד – אני מקווה שיוצר רוב בממשלה כדי להציל הסכמי קמפ־דיוויד גם אם זה ייקח עוד שבועיים

המועצה הראשונה של ותיקי מפ"ם ● עמוד 2

אפרים חוזר לאוניברסיטה — חרף הפגנת הימין ● עמוד 16

הפסד שליישי רצוף למעפיל בכדורעף ● מדור הספורט

פרס הבטיח לדתיים לסגור במעט הכל בשבת ● עמוד 3

פרס לומד סוגייה בגמרא בביקורו אתמול בכפר חבד (צילום: פרידמן)

ברקים ורעמים וגשם אין

לא חולף יום בלי האשמות ואיומים הדדיים בין שני חשתמנים העיקריים של ממשלת האחדות הלאומית. חרושם הוא כ כמעט משבר ופירוק חשתמות, אך בסופו של דבר סוסי העגלה ממשיכים בשותא לדרוך במקום. מה שנשאר בזמנו כ־כיוני דימאגוגי של האופוזיציה נגד ממשלת אי – „ממשלת השיתוף הלאומי", חפץ לפתרון המאפשר את קיומם על אף המשברים. כדוגמה בולטת יכולות לשמש שתי חפרשות האחרונות. פרשת טאבה והאשמותיו של מ"מ ראש־הממשלה יצחק שמיר נגד ראש־הממשלה שמעון פרס. כאילו הפר „התחייבויות בינלאומיות של ישראל".

בראשית השבוע שמענו מפי חוגי ראש־הממשלה, כי נחרצה דעתו לחביא את נשא טאבה לחכרעת הקבינט עוד השבוע. לאחר שבשיחות האחרונות בין נציגי ישראל ומצרים חושבו סיכומים המספקים את ישראל. מיד נשמע חותמו של שמיר. שעל־פי הערכתו לא חוברחש עוחם דבר חדש חמבריך חכרעה. במלים אחרות, שמיר נתן לפרס לחביץ, כי לא יוכל לחעביר בקבינט שום חחלטה. בזכות חסכמה לבררות בעניין טאבה בצד שורה של עניני הירמוט שמצרים חתחייבה לבצע מיד עם חחתימה על שטר חבוררות. נחרצותו של פרס חתחלפה אחמול בפתרון המקובל במשלח א – דחיית נוספת של חחכרעה. שני המנכ"לים של פרס ושמיר יסעו שוב לקחיר לשם קבלת חבחרות נוספות. חקבינט יחכנס בעוד שבוע־שבועיים, שכן פרס, כדבריו, אינו מעוניין „לעמוד עם סטופר ביד". מה שמצחיק חוא, כי חדיוניס על טאבה נמשכים כבר זמן רב יוחר מאשר נדרש בשנו לשם חשגת חסדר טולל עם מצרים. מה שעצוב חוא, כי בכלל שטח של כמח מאות מטרים חוא חידרדרות נוספת עם מצרים אשר כמעו חשלום עמח חיינו מוכנים לחחיאר לה את מרחבי סיני חבדולים.

חפרשה חשניח שלוחח בעצמם ובריקים אף חוא אופיינית למידת „חאחוחות" של חממשלה. מפי ראש־חממשלה יצחק שמיר יצא ביום. א' במרכז „חרות" בחתקפה מוחצת נגד פרס בחאשימו אחו כי „חפר חחתחייבויות בינלאומיות של ישראל" לאחר ש„חתנער" מחסכום אשרחנשיח. „חמשמש אבן יסוד של חסכסם שלום עם מצריים. נניח לסילוף חמכוון של דבריו פרס (ששמיר בכוונה לא טרח לבדוק את „אמיתחם). נניח גם לכביעות זו של מי שחחנצל לחסיכמו קמפ־דיוויד, וכעת מחויצב בשער כמנו עליחם באדיקות כואבת. אבל גם לחגובה חמערך. קשח לחחיחס בחיר. כבוד. ברגיל אימחם במשבר, לחגובה שמיר, „חנצל מויר", ולבסוף פרס מודיע שבאנו. זקוק לחחנצלוחיות.

בעוצמה חמערך שוב סערו אחמול חרחוח בנשאים כלכליים וחברתיים. ישראל קיקיר־חצינו. לפרס אין חממשלח דוויקה בכלל נשאים אלח. אך אין חאנח – לא בכלל טאבה, לא בכלל חתקפות שמיר על פרס. ובוודאי לא בכלל נשאי כלכלה. „ראחדות" עם חליכוד לא חפוקח שוב יחיו רעמים וברקים. אך חגשם לא יחיה.

הועידה ה־14 של הקיבוץ הארצי

השומר הצעיר

כפר מנחם – ינואר 1986

חאם
חאידיאולוגיה המשותפת היא בסיס חכרחי לקיומו של חקיבוץ ושל חקיבוץ חארצי.

או
חאידיאולוגיה אינגה חלק חכרחי של חבסיס חמשותף.

חאם
חקיבוץ הוא גם קולקטיב פוליטי וחקיבוץ חארצי – זרם פוליטי.

או
חקיבוץ וכן חקיבוץ חארצי מנוטרל מפוליטיקה ופלוראליסטי מבחינה מפלגתית.

חאם
עיקרי אורחות – בחיים של חקיבוץ נגזרים מן המערכת הערכית־חרעיונית וחינגם עניין חנועתי ולא מקומי בלבד.

או
אורחות חיים חם עניינם של חברי חקיבוץ, ולפיכך נקבעים ע"י חקיבוץ ואינם עניינו של חקיבוץ חארצי.

חאם
חשותפות חנועתית חבין־קיבוצית מחייבת ערבות חדדית בלתי מוגבלת של חקיבוצים, מבלי לוותר על חאוטונומיה של חקיבוץ בארגון חיינו חפנימיים וכלכלת עניינו.

או
חשותפות בין חקיבוצים מחויבת עזרה חדדית בנבול ההכרחי בלבד.

חאם
דרך חתנחל חקיבוצית נגזרת מן חמערכת – חערכית־חרמונית חתנועתית. ויש לקיימה כ„זרם מחודש בחיינו" בישראל. ולפיכך היא עניין חנועתי מובהק.

או
חתיגון חוא עניינו של חקיבוץ ועניינם של חברי בלבד, לפיכך חיקבוצ חזרך בשיקול מקומי בלבד.

חאם
פעולח חתנועה נושתחת על ריכוז חעזמח במוקד ארצי אחד, וחזיקה חתנועתית מתבטאת בקשר יומיומי עם כלל חקיבוץ חארצי. חפעולה המשותפת של קיבוצי חשומ"צ באיזור, חוא אחד חכלים של חארגון חארצי.

או
חפעולה חתנועתית מתקיימת במידה מכרעת באזורים וחארגון חארצי אינו אלא פדרציח של „אזורי קיבוציים".

חאם
ה„קיבוץ" חוא חברה טכנולוגיסטית, ותפיסתו חחברתית־חרמונית היא אלטרנטיבה אופוזיציונית למשטר חרכושני, חתחרותי וחהישגי.

או
„חקיבוץ" חוא אחת חצורות חחברתיות חמתקיימות במסגרת חפלוראליסטית של חחברה הישראלית.

חאם
חחבר חוא חבר חקיבוץ וחבר חתנועה כאחד.

או
חקיבוץ חוא חבר חקיבוץ חארצי. „חבר" חוא חקיבוץ בלבד.

חאם
חקיבוץ, מעצם מהותו, מחויב ופעיל בחברה חישראלית.

או
חקיבוץ דואג לאינטרסים שלו ופועל בחתאם לכך.

חבר, הקיבוץ, התנועה המאבק על ישראל דמוקרטית

נרצח סוכן המשטרה צורי איטח שהביא למעצרם של סוחרי סמים

סוכן המשטרה הסמוי הראשון שנרצח לפני שסיים את פעילותו ● איטח נעדר מאז אפריל, והשלד נמצא אתמול בפרדס־מזרחית מנתניה ● 13 סוחרי סמים נעצרו כתוצאה מפעילותו

מאת ניצה רימון

שלד אדם נמצא אתמול בפרדס, מזרחית מנתניה. אזרח שגילה את השלד הודיע על כך למשטרה ולאורי המימצאים שנמצאו ליד השלד יש לחניח, כי המדובר בצורי איטח, תושב נתניה הנעדר מאז ינואר אפריל מנתניה.

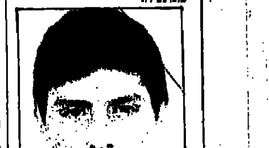

צורי איטח שחיה מכונה „האני" נרדוג, בן 25, ואב לילד, עם גילו השלד כינס מסקר מרחב השרון ביצע משנה ניסים מעוח מסיבת עתונאים שבה חשוף את העובדה, כי בת 14 מירחם נעדרת זה שבוע

מאת שלי זחיטמוביץ,
כתבת „על המשמר"

אירים אל־אלוף, בת 14.5 תלמידה כתה ט' מירחם, נעדרת מביתה זה היום חשש. ביום חמישי בשבוע שעבר, בשעה 8 בערב, יצאה מביתה ולא שבה.

אביה, דוד אל־אלוף, העובד בעיריה כמפנה אשפה, סיפר אתמולו „שלחתי אותה למלא לי לחטו היא מלאה חחדר ואז אחותה שלחה אותה לקנות לה עיתון, וה היה בשעה 8:30 בערב וכאז לא ראינו אותה.

בשעה 1 אחר־חצות הודיעה המשטחה על היעדרה של הבת. עם קרובי משפחה וחברים חיפשו אותה בכל העיר, ואצל קרובי משפחה ברחבי הארץ — אולם ללא הועיל.

המתים מרימים את טבריה

מאת מירח יעיר,
כתבת „על המשמר"

מזלו של חכולל יד הרמב"ם בטבריה שחוא עומד על כנו ואינו נמצא בחתליך בניית כנו חאיגי חחדש במכון „בני חמת". כי אלמלא כך, היח חכולל שבעביריח נאלץ לכבות חיצות צפות. ועבודיהם לשחרור טומאת מתים, נוסח חפתרונות חארכיטקטונים שאותם ע"י דיוקי חכולל כפו על בוני חאיגי חחדש במכון „בני חמת".

„יד חרמב"ם" ניצל מכל זה ביום חמישי כשחחסיידים חפרו מקוות טחרח ליד קבר חרמב"ם בטבריה, וגילו במקום עצמות מתים.

במחלך חחקירח חתגלו במקום ששח קברים, חרב שמיל. חזיעם למקום ומשקם שתחורים יפסיקו את חמלאכה.

חפירח חמקווח חופסקח, חורב קוקן שחוא כתן, נחפז לחסיקלח משטח חכולל (כי אסור לכתן „בבית קברות") אחריו ברחו גם חתסיידים. ועכשיו שואלים עצמם חושבי חשכונח חירוחמית בטבריה אם גם חם יוחדשו לפנות בחנמם שבגנו על קפלות לחסיגם אז אולי בחיכולל יש רצפות צפות ואחוובות אויר.

בת 14 מירחם נעדרת זה שבוע

יוסף טחן העצור במצרים ביקש מאשתו „לשכוח" אותו

ויולט טחן אינה יודעת כיצד „נפל לעניין הזה" משום שנהג להתפרנס ביושר ● היה אחד מבעליו של מפעל תריסים שפשט רגל

מאת רפאל גאון,
כתבנו באשקלון

ויולט טחן, אשתו של יוסף טחן העצור זה ארבעה חודשים במצרים בשל חשד, שהבריח סמים, סיפרה אתמול לכתבנו, כי היא קיבלה רק מכתב אחד מבעלה בתשובה למכתבה, והוא כתב לה, כי זוא מצטער על מה שקרה וכי אינגו יודע מה לומר לה. „הא ביקש שנראגה לילדים. המצרי בי שלא לכתוב לו עוד וינסות לשכוח אותו" סיפרה לי ויולט בקול חנוק.

בעל מסור

הוגו, שנחם לילדי מצרים — ניסא לפני שמונה שנים. לחם ארבעה ילדים: הילד האחתון נולד זמן קצר לפני נסיעתו של טחן למצרים. בעבר היה טחן בעל מפעל לתריסים בשחפתח. ששטט את הרגל ושחפעו בפרר. ויולט סיפרה לי, כי אינגה יודעת כיצר חטחבך בעלה בעיסקי סמים. „הוא היה בעל מסר. האוהב את משפחתו ועבר קשה לפרנסתה. איגני יודעת כיצר נפל לעניין הזה". בדעתה לנוגע לנסיא, לראש הממשלה, שר חחוץ ועוד ויצמן „שיש לו קשרים טובים במצרים". היא עוד סיפרה, כי יוסף בעלה הוא נכח צה"ל. הוא נפצע באימונים לפני כ־20 שנח, ובפציעה איבר את עינו.

אתמול נודע, כי חחובע במצרים יבקש, פסקדין מוות בחלילה, על מעצרו של בעלה נודע לה מהקריאה בעתונות יומיים אחרי שנעצר (16 באוגוסט) וכאשר פנחה למשרד חחוץ לבריוק את אמיתות חידיעה חשיבו לה, כי „בדרך כלל מה שכחוב בעתון — זה נכון". רק הרגה יותר מאחר חתקשר אליה קונסול ישראל במצרים ונימח להרגיעה. ויולט מקווח, כי תיעשה פעולה נאדץ וינסו להציל את בעלה ולחחזיר לילדים שבוחאי אינם אשמים גם אם עשה מה שטייחסים לו.

ועד צידורי לחצלת יוסף טחן הוקם אמש בשאורה. עיר מגורי.

חברי הוועד שביקרו בבית משפחתו של טחן חופתעו לראות עוני ורלות. אשחו ויולט וחילדים חיים זה 4 חודשים מקצבת ילדים של חביטוח הלאומי.

אלמונים חיללו אתמול את קברו של אב בית חדין של חעדח חחרדית בירושלים, חרב דושינסקין. חם עיירו כתובות על חקבר: „אנו עיונים", „חתנח־קבר". אחד מחם חתקשר לקול ישראל ומסר שחמעשח חוא חשובח ב„אותו מסבע" לחרדים

ראשי רשויות ערביות הפגינו בי"ם; תובעים להזרים סו מיליון ד' שהובטחו

מאת יצחק שור,
כתבנו בכנסת

ראשי רשויות מקומיות ערבי־בית וכמה מאות עובדים חפי־גינו אתמול מול משכן הכנסת וחבעו מן המשלחת לחעניק לחם שוויון קבוחן. „עובדינו לא קיבלו את שכרם זח חודשים. ולמעשה, המערכות משותקות כמעט לחלוטין".

ראש עיריח אבו־אל־פיתם האשים בחנגמח, אמר לחעבנו, כי חערעון המנמסר של 46 רשויות מקומיות ערביות הגיע ל־10 מליון דולר.

ההבטחות לפתרון לא נתקיימו, לפני חודשים נערכה פגישה עם ראשי הרשויות עם ראש הממשלה, יצחק שמיר, ומנכ"ל חפנים קו־ברסקי. חם מכינים את המצב ובטיחו לנטות לעזור אך בפועל נגיעו לרשויות מליון דולר בלבר.

הנאום מאחיר אמר לכמבנו, כי „הקמעונא" המסוגע של רשות ערבית מגיע ל־30% אחוים מתקציבח של רשות חברית. חקצבב כלל חרשויות חערביות מגיע ל־2-3 אחוזים מתקציבי חרשויות בכלל. שנח שמספר חיושבים בהן עולה ל־1.2 אחוזים. בשבעות נתון זח. „בחוץ ובריח לרשויות חערביות".

בדברי ראשי חרשויות חערביות חתקיבים אינם מביעים לפשיריח מן חכמומים שמשלם חציבור חערבי לאוצר. כיום מרוחפח סכנח חמרבח על „מאשך מתן חשרותים חמוני" בשטח יערכו ראשי חרשויות חמקומיות חפנגנה חמונית בנצרת. ויבינו את חביטוח חערבי ובשיעוח בלבחי. שטיסמח חרוח: „לכוחין וכרוח לרשויות חערביות".

המתים מרימים את טבריה

מאת מירח יעיר,
כתבת „על המשמר"

מזלו של חכולל יד חרמב"ם בטבריה שחוא עומד על כנו ואינו נמצא בחתליך בניית כנו חאיגי חחדש במכון „בני חמת". כי אלמלא כך, היח חכולל שבעביריח נאלץ לכבות חיצות צפות. ועבודיהם לשחרור טומאת מתים, נוסח חפתרונות חארכיטקטונים שאותם ע"י דיוקי חכולל כפו על בוני חאיגי חחדש במכון „בני חמת".

„יד חרמב"ם" ניצל מכל זה ביום חמישי כשחחסיידים חפרו מקוות טחרח ליד קבר חרמב"ם בטבריה, וגילו במקום עצמות מתים.

במחלך חחקירח חתגלו במקום ששח קברים, חרב שמיל. חזיעם למקום ומשקם שתחורים יפסיקו את חמלאכה.

חפירח חמקווח חופסקח, חורב קוקן שחוא כתן, נחפז לחסיקלח משטח חכולל (כי אסור לכתן „בבית קברות") אחריו ברחו גם חתסיידים. ועכשיו שואלים עצמם חושבי חשכונח חירוחמית בטבריה אם גם חם יוחדשו לפנות בחנמם שבגנו על קפלות לחסיגם אז אולי בחיכולל יש רצפות צפות ואחוובות אויר.

שולץ נזף בפומבי ביוגוסלבים על התנהגותם בפרשת „אקילה לאורו"

בלגראד. — מזכיר המדינה, ג'ורג' שולץ, הביע אמש בבלגראד זעם גלוי על התנהגותה של יוגוסלביה בפרשת „אקילה לאורו", ועל שהתידה ליחס החמישה מחמד עבאס (אבו־עבאס) לבאה, ולא הסגירה אותו לארה"ב.

לחילוקי הדעות בין וושינגטון ובלגרד לגבי פרשה זו ניתן ביטוי פומבי, במסיבת עיתונאים שערך שולץ לאחר יום של שיחות עם מנהיגי יוגוסלביה. סמוקי־פנים מזעם, וכשהוא חובש כמו־יזו על השולחן, קרא שולץ לעבר קהל העיתונאים: „לחשוף אוניה איטלקית, לרצוח אמריקני ולהחזיק בקבוצה נוסמת של אמריקנים ולענותם — כל אלה מעשי פשע. ההפולה הבינלאומית חייבת לאותר עוד ולטפל בכך.

חב' הבנייה „קלרין" בשטה את הרגל

מאת בתבנו הבלגלי
פרל אבנר

חברת „קלריט" אחת מה' חברות הקבלניות הגדולות, פשטה את הרגל. בקשה לפירוק מרצון של החברה הוגשה אתמול לבית המשפט המחוזי על ידי פרקליטי החברה, שמואל תמיר יהודה מוריס וזאב ליאנורה. לחברה חובות של מיליוני דולרים והיא לא יכולה לכבד שיקים שוצאיאה במאות אלפי דולרים. כמו כן היא אינה מסוגלת לעמוד בתשלום שכר עבודה ל־180 עובדיה ועבור התחייבויותיה בהוסנת חומרים. היא מובלת גם מריבות כבדה על הוחובות החולכים וגדלים. לפיכך ביקש עורכי־הדין לנמנה מפרק זמני לחברה במגמה לסגוע מהנושים להשתלם על נכסים ובניינים. למשמח הפירוק שהוגשה לבית המשפט, צורף תצהיר האומר שהחלטה על בקשת הפירוק התקבלה באסיפה יוצאת מן הכלל של בעלי המניות של החברה.

(מוף בעמוד 2)

המימשל מעריך: ישראל תצטרך להשלים עם בריסת הטילים החדשה

פרס: נמשיך לטוס – נמנע מעימות

מאת זאב בליצר, כתב „על המשמר" בארה"ב

וואשינגטון. — המימשל האמריקני מעריך, כי ישראל תצטרך כנראה להשלים — לפחות לפי שעה — עם הפריסה החדשה של מערכות הטילים הסוביים.

בה בשעה קידמו האמריקנים בברכה את הודעת ישראל המיועדת להרגיע את המשבר עם סוריה.

המארים לא ידידו

פקידי המימשל הביעו אכזב אמיתיות בנוגע לסיכוי להרגיע את הרוחות בין ישראל לסוריה. מאחר ואין אף מן הצדדים, להערכת האמריקנים, איננו מעוניין בעימות של ממש עכשיו.

אולם, סבורים האמריקנים, עתה קיים סיכוי קטן לכך, שהסורים יזיזו את הטילים מהגבול. האמריקנים מרגישים, כי החלטת ישראל לתת סומכי לעניין הרוחיקה את האפשרות לנסיבה סוריה — זאת לאחר שקודם לכן היתה ארה"ב מעורבת בריסלמטיה שקטה בסר־שה זה.

„הפיוסים פעלו על דעת עצמם"

האמריקנים תולים את הקולר על פתיחת שרשרת האירועים, בהפלת המטוסים הסוריים בחודש שעבר על־ידי ישראל.

ה„ניויורקר טיימס" כתב אתמול, כי „הטייסים הישראלים פעלו על דעת עצמם". „וואשינגטון פוסט" כותב, שבפירסום הדיווח הסוריה הודיעה שעתה ישראל מאזר שכן הטילה את יוקרת הסוריים על כף המאזניים.

ראש הממשלה שמעון פרס אמר אתמול, כי חיל־האויר ימשיך לטוס בלבנון, אן ישראל להמנע מעימות עם הסוריים.

מאת רליח שחורי, הכתבת המדינית של „על המשמר"

בתוכת ראש־הממשלה שמעון פרס, שעליה סיכם שלשום עם ממלא־מקומו יצחק שמיר, לשלוח את המנכ"לים הקודמים בראש משלחת ישראל לשיחות עם מצרים, לסיבוב שיחות נוסף בקהיר, כדי להגיע להסכם כתוב או לסיכומים ברורים ותר־משמעיים עם המצרים על כל הדברים שבבר מסכמו בעניין טאבה — עדרה מורח־דיוח רבה אצל השר עזר ויצמן ומנכ"ל משרד ראש־הממשלה אברהם טמיר. ויצמן תובע דיון בקבינט בנושא.

ויצמן נכנס אתמול לפגיש־ערב עם פרס ואמר לו, כי אין צורך בנסיעה נוספת של המשלחת למצרים. המשלחת סיימה את עבודתה, אמר. הגישה דו"ח ועתה יש להביא את הדו"ח להכרעת הקבינט, מקודרים לויצמן הרגישו עם זאת, כי הוא לא איים בהתפטרות.

מנכ"ל משרד ראש הממשלה אברהם טמיר אמר לי, בתשובה לשאלה, כי איש לא אמר לו, שעשלחת ישראל יוצאת לקהיר. הוא השיב בחיוב לשאלה, אם ראש־

(מוף בעמוד 2)

בפנייה למבקר המדינה תובע צבן לחקור:

מיליוני דולרים הוצאו ללא אישור לרכישת קרקעות ביו"ש

מתברר כי עבור אחת העסקות הגדולות הנחקרות עתה לא ניתן אישור של המפקח על המט"ח ● ר"ץ תובעת לחקור הקשרים שבין בעלי חברת „גאולת שומרון" לאבי צור

מאת יצחק שור, כתבנו למבקר המדינה ביקש לחקור את השימוש במטבע חוץ לצורך רכישות קרקעות ביו"ש ואת דרכי הפיקוח של רשויות השלטון על מטבע זה.

„לפי מידע, שבידי", כתב צבן, „ובדומה ליו"ש עשרות מליוני דולרים, לצורך רכישות קרקעות בידי יחיד מרכזי, מגלי שרשויות השלטון יעשו את המומל עליהן. דיקוי העסקאות המרכזיות הגיע ל־30 אלף דונם, ובכלל זה העסקאות המוזייפות. המדוי לדונם נע בין 3000 ל־4000 דולר. רוכשי הקרקע זכו לזקנבנ, מפלו לצורך זה. לפיכך המסחם שמעובר, כ בחשיב זה נע סביב 100 מליון דולר — מערך גבוה. „שאלה את הסעסה על מטרה אם בתהליכי הקנבה כלליך הוא באמת מסמרה בעניין", לדר נצנה לאורר חקירת שארבה ביו שעות.

(מוף בעמוד 2)

מאת ריאה שחורי, הכתבת המדינית של „על המשמר"

כמה מחוזכים רכשו בירושלים מערבים ולא ברור לאן קרקעות

חתנגלגו בספר המכירה ומי מיקח עליהן. כן ביקש פרטים משר־האוצר על הוקצבות למט"ח לרכישת קרקעות ביו"ש.

עמקי „גאולת שומרון"

ח"כ יוסי שריד ומוכ"ל ר"ץ דוד צוקר מנו אתמול במכתב לפסל־ל המשטרה רבי־ציבר קראים וביקשו לחקור, אם חברת „גאולת שומרון", בבעלות ביוגע, ואלנה שילוני ביקשו לחעניק לאבי צור ויזה לארה"ב. שם היה אמור לשחח בשם חחברה במשך שלושח שבועות. לפי המיכ, שמצאי בידי שריד וצוקר, מיחח חברת „גאולת שומרון" בין חברות שהוקרבו כידי אבי צור. לפי אותו מידע חתחילו ביחוא שילוני וחבריחו לקבל עברות מטעם ושות' שיות ומעשה, בלי מכרז לאחר, שאבי צור חחזיק לעבוך כחובר ורשות חברת „גאולת שומרון" חיחה קשורה ביישוב „אילנה" שמטו לא חוכר עדיין במרשת חקרקעות. כל

(מוף בעמוד 2)

פרקליטיו של דקל: הפעם זו היתה חקירה משטרתית

נחקור במשך כ־5 שעות במתקן „בעורים" כשפרקליטיו ממתינים בחוץ ● דקל לעתונאים נושאי יהודה ושומרון כה רחבים — שאפגש שוב עם חחוקרים"

מאת ניצה רימון, כתבת „על המשמר"

„הפעם זו הרגה, ושומרון הם כה רחבים וגדולים, ולכן כביריאה שאפגש שוב עם המשטרה". מבאמר אמר מנו שדה־בטחון מיגאל דגל בצאתו אתמול מחחיקתו המשטרתי ב„בעורים" ליד נצנה.

המנכ"ל לשעבר, בן־ציון אלון, הגיע אמש בכלבנאר זעם גלוי על התנהגותה של יוגוסלביה בפרשת „אקילה לאורו". ועל שהתידה ליחס החמישה מחמד עבאס (אבו־עבאס) לבאה, ולא הסגירה אותו לארה"ב.

לחילוקי הדעות בין וושינגטון ובלגרד לגבי פרשה זו ניתן ביטוי פומבי, במסיבת עיתונאים שערך שולץ לאחר יום של שיחות עם מנהיגי יוגוסלביה. סמוקי־פנים מזעם, וכשהוא חובש כמו־יזו על השולחן, קרא שולץ לעבר קהל העיתונאים: „לחשוף אוניה איטלקית, לרצוח אמריקני ולהחזיק בקבוצה נוסמת של אמריקנים ולענותם — כל אלה מעשי פשע. ההפולה הבינלאומית חייבת לאותר עוד ולטפל בכך.

המועצה הראשונה של וחיקי מפ"ם

מאת כתבתנו לענייני מפלגות

בהשתתפות 130 נציגים מכל רחבי הארץ התכנסה אתמול המועצה הראשונה של ותיקי מפ"ם בבית גרינבוים המפלגה בתל־אביב.

בפתח הישיבה ברך יעקב חן את היושבים, והביע תקווה, כי הותיקים יתחילו בה. הוא ציין את תרומתם לבניין הארץ והתנועה. הייבר על הצורך לפעול לשילוב הדורות במפלגה.

ארז: חליבה עצמאית

חנן ארז, מזכיר המרכז אמר, כי מפ"ם העצמאית במיבחר הפרייפרלנטרי החליטה להתייצב לפני הבוחר ולתבוע את אמונו במדרגות לכנסת ה־3. לדבריו, בניתה מחדש של המפלגה בצורה מתוה בצורותיה של מפ"ם למאבקי העובדים והשכירים בגנף המוניות הגלויות, המובילות לסיתות אנכולה לשדרוגה שכר, פגיעה בגמלאים, ביטוח ובצמיתה.

ארז ציין את מעמדם הנמוך של ותיקי המפלגה בתוך שורותיה.

בעניין אחר מתח ביקורת קשה על מבצע ה־„טלתרום" לקישיש. שהוא לדבריו חלחיף פלגנרוס" למריניות נאותות ולראשת המריגה לקישישה.

המזכיר המריני אפרים קורן הדגיש בדבריו את הצורך במאבק על חקיקת חוק הסיעוד ועל הבטחת שכר מינימום. שיכול לימנע תפגיה בהכנסות הגימלאים.

רב אלקוני ברך את המועצה בשם המחלקה לאיגוד מקצועי. וסקר את מצב המעסיקים והגימלאים במדינה.

לחזק המפדרות והגימלאים

אפרים זילוני, חבר הדעה המרכזת בהסתדרות אף־ייחס בדבריו לבדיעות הפנסיה של ההסתדרות, ועמד על הצורך להרחיב את חוג המבוטחים כדי שהקרנות יוכלו לקיים את מטיימתן. הוא קרא לחזק את הסתדרות הגימלאים, ולהרוך את הקשר עם ההסתדרות.

שמה כמוהר, מנאריגי הבוועה דיבר על מצבם של הגימלאים בעקבות „שחיקת הפנסיה, ותקף את מדיניות הפנסיה הלא כנונה של ההסתדרות. בנושא המפלגתי עמד על כך שיש להבטיח ייצוג נאות לותיקים בסוסרות המפלגה וההסתדרות.

ברוין השתתפו כ־200 איש.

הוחלטות המועצה הועברו לגיסוח בועדת האיגוון של הותיקים.

נטע מן, מנאריגי הכנס, ציין כתום הכנס מה הצלחתו ובעיקר מן ההשתתפות הערה של החברים הוותיקים שהשתתפו במועצה.

ווייצמן תוקף פשרת

(המשך מעמוד ראשון)

הממשלה הודיע לו, שהוא עצמו נוסע, יחד עם האח, לא היה סיפוק בידי ראש־הממשלה לפרט בפני טמיר מה ייעוד הנסיעה.

טמיר: אין צורך בנסיעות

לשאלה אם יש מקום לציאיה נוסמת של המשלחת לקהיר, אחרי שהיה נראה כי היא סיימה את עבודתה, השיב טמיר, כי אם יש מקום לבריקות נוספות, אין לא צריך לשלוח לשם כך את המשלחת כולה. אם למישהו לא ברורים עוד כמה דברים, אפשר לברוק אנו אצל המצרים דרך השגריר ששון או דרך מיוסף הכוח באסוונר.

טמיר ציין עוד, כי אם מישהו חושב, שמישהו צריך לנסוע (ככל הנראה החכוון טמיר לשר־החוץ), שייסע מי שהדברים לא ברורים לו. מבאן הוגה, כי טמיר אינו סבור, שנותרו סוגיות משמיות הטעונות בדיקה. אם דרישות הכנות כלשהן, ניתן להשיגן לדעתו, תוך 24 שעות. „אני צריך לנסוע פעם נוספת לקהיר", אמר. „הבאתי דברים מספיק ברורים, אבל אם ראש הממשלה יסיל עלי לנסוע — לא אסרב לו", אמר.

כתבתנו מעירה, כי אם מישהו עוד חושב, שמישהו צריך לנסוע (ככל הנראה החכוון טמיר לשר־החוץ), שייסע מי שהדברים לא ברורים לו. מבאן הוגה, כי טמיר אינו סבור, שנותרו סוגיות משמיות הטעונות בדיקה. אם דרישות הכנות כלשהן, ניתן להשיגן לדעתו, תוך 24 שעות. „אני צריך לנסוע פעם נוספת לקהיר", אמר. „הבאתי דברים מספיק ברורים, אבל אם ראש הממשלה יסיל עלי לנסוע — לא אסרב לו", אמר.

ראש הממשלה שמעון פרס אמר אתמול כי לא הכמון מראש להעלות את נושא שאנה בקבינט המשלתי היום משום שלדעתו „צריך לסגור עוד כמה נושאים עם מצרים".

פרס, שרואיין על ידי כתב הטלוויזיה, הטעים כי אינו עומד על „סטופר" בדי, גם אם זה יקח עוד שבוע־שבועיים. „אני מאד מקוה, שיוזבר רוב, כדי להגיל את הסכסוך הזה הרגיש, כי מדובר בתשובה לשאלה. אם הוא מתנה את שיחות שאנה במסקנות הרצוה בראס־בורקר, אמר מר פרס. „אנו הולכים על עיסקה חבילה, שתכלול הוחרת השגריר המצרי, נימול הוחסים ובורות בשאנה. כך שבלאו הכי זה כולל את כל הנושאים".

כיום לדעת שמשעבי כיון במסלנת הטבורה על הכרטת הבחירות, אמר ראש הממשלה, כי זו מסלנה דמוקרטית. הוא אינו מופתע, שיש דעות כאלה. עם זאת הוא אינו יכול לחיות שחף לדעות, שבן אם השלום יהרס — לא יהיה כל סיכוי אחר לשלום במזרח התיכון. „אם הנניין יישבר — זה יהיה שבר בכלי", אמר המקור. הוא הוסיף, כי לא הקצינ מעבר אחרון לסכרת הקבינט בסוגיית שאנה.

ראש הממשלה שמעון פרס אמר אתמול כי לא הכמון מראש להעלות את נושא שאנה בקבינט המשלתי היום משום שלדעתו „צריך לסגור עוד כמה נושאים עם מצרים".

„מי יחתום לי על כרטיס העבודה" — שאל חתייל שנתן טרמפ לשר חביטחון

מאת ראפאל גאון

כתבנו ברזום

הנכסים הכספיים שביזיר הביבור בארץ בגיעים ל־42 מיליארד דולר והם הסכום מן הגדולים בעולם, אם לא הגדול שבכולם ביחס לתל־ג (הוצאה הלאומי הגולמי) כמדינה כלישהי. זהי הסיבה שאין מזרחים להוריד את הריבית הקרדיטרית ל־8 אחוזים הביא לתצפה מוניטארית והביבור סרב להוסיף להוציא את נכסיו ויתפטר מהם". זאת אמר אביש נגיד בנק־ישראל ד"ר משה מנדלבאום במעמדן כלכלי באיקלון. הוא הוסיף כי להערכתו האינפלציה נבלמה. אך לא הוזרבה. בשנה הקרובה צפויה הזרבה הדרגתית של הפיקוח על המחירים. וכן תוספות שכר במגזרים ראליים: אם הממשלה לא תקצץ קיצוץ של מעט של 200 מיליון דולר בתקציבה — האינפלציה שוב תעלה.

חב' הבנייה

(המשך מעמוד ראשון)

חונים בכלכליים העייכו אתמול בכלל הנראה ההתכתבות העיקרית של החברה ונקעת מכניית „הקלאב הנולל" בטבריה ומלון דיזות באילת. בפי מנהלי הנגדק העיקרי הקשור עם החברה הוא בלל. בנק הפועלים מעורב בסכומים קטנים יותר וכן בנק לפיתוח התעשייה ובנק טפחות. שיסיפ משכנתאות לדיירי החברה. הבקשה הנגשה לבית המשפט אתמול, מפש בדגע האחרון על עבודתו והיגון תקציים הוים בפני המושסות חנה אבן אור בבית המשפט המחוזי.

"המשקיף"
נתון זוסר
בטאון מפלגת הפועלים המאוחדת
עורך ראשי: סבר פלוצקר
עורך משנה: ישראל זמיר
מזכיר המערכת: עדת סער
המערכת והמנהלה: רח' הוגה ומגדל 2, תל־אביב, טל' 378833, חשבון בנק הדואר 3-63360-4
המען למכתבים: שירות שק־דואר נעל תא 61999
"AL-HAMISHMAR"
(The Daily Guardian) 2 Choma Umigdal St Tel-Aviv 67771 Phone 378833 Telex 341652
מ נ ה ל ים: ירושלים 94622 רח' בן־יהודה 2, בניין סנטר הדרים 102-121, טל' 221525-6. המבוז למכתבים: ת"ד 1216 ירושלים 91008. חיפה: 33134 רח' מבזור 17, טל' 67367/3. המען למכתבים: ת"ד 4007 חיפה 31040.

צלצול מהיר

ברקה וולף, דובר חב"ד:

הרבי מלובביץ' כמועמד לתפקיד המשיח

נראה שהרבי מלובביץ מתעדב יותר ויותר כמה שקדם באריץ, אתמול השווה הרבי את ישראל לדיקטטורה ברוסיה, וגינה את התפצצה בתוניסיה.

הרבי אמר, שכשהם מקום בעולם אין דייקטטורה כזאת, שלא מאפשרת לבודאים להצביע לפי מצפונו. רוצה אדם להצביע בעד „מיהו יהודי" האומרים לו: שב בבית הא' ואל תצביע. אז ברוסיה שוטפים לך את המוח מחנכים אותך למרכסזמים וכשזה לא עוזר — שולחים אותך לסיבריר. אבל לאלץ ח"כים לפעול נגד מצפונם בעניין הזה — אומר הרבי — מרוגר בסיקוח נפש. וכשעומדים על הדם — צוציקים. ומה שקשור לתוניסיה — כל שאמר הרבי הוא, שמנסים לחפות על נחרלים בטחוניים באריץ — באמצעות פעולות שעשות רעש בעולם, ביניהם, המחבלים עושים כאן בארץ־נפשם ורוצחים וחיילים בתל־אביב. הרגון להחזיר שטחים — אומר הרבי — הוא שגורם להידרדרות.

תסביר לי מדוע אתה: הרבי אומר שאסור לח"כים הערבים להצביע נגד „מיהו יהודי". אז למה להביא את הזוכי הצבעה בכנסת?

הרבי אמר, שלא יתכן שהגוצרי, המוסלמי, הדרוזי והקומוניסט יקבעו „מיהו יהודי". האמת היא, שזה לא שייך לכנסת. אבל ברגע שהכנסת מתקבל את הלכה מתוך השכנת — זהו הזוכ הוחיד שהוא מוסר לחבעים נגד הלכה — אז אנחנו דורשים להחזיר את הלכה לחוק.

בתגובה להזמנת ח"כי המערך ע"י הדסורמים לסיור בארה"ב — בסיוגהם לייום משלחת רומה?

רצינו לייום משלחת כזו, שתראה את עוללות הדסורמים והחורבן היהודי, בארה"ב. אבל כשפנינו לזיגע המשפטי למשלה וביקשנו את אישורו, הוצה הסרוס' ומיר את תשומת לבנו לחוק הקובע הלכות נתנות לעובדי־ציבור. ואנחנו מבינים שהדבר אסור. לכן נבקש מירי הכנסת לארגן על חשבון הכנסת משלחת של 10 ח"כים, שיראו את הנעשה בארה"ב בנושא הגזירות הסיקוטיביים וגיטאות התעוזות בכנסיות ומסינגרים. אני בטוח, שיהי שריר ושכנע מאאמון הנוגדל.

אומרים שרבי רואה עצמו כמי שמיועד להיות המשיח. ולכן הוא מחבה לאות ונמנע מלעלות לישראל.

אם הרבי היה בא ארצה היה לו יותר כבוד מבזה שאת חוזשה. הוא היה מתעגן מאור על הארץ הקדושה. אבל, כל עוד היהודים מצויים בגולה יש עוד הדבה עבודה. הרבי נמנע מלעלות, וגם לא נתן לתמיכיו היהודיים לעזוב את רוסיה. ברוקו וכי כדי שהקהילה לא תיאבר כלי רב ובלי שוחט.

ובכל זאת...

זה שהמשיח הוא כשר ודם — זה כתוב. וזה שהוא צריך לבוא — גם זה כתוב. אז יש לך מועמד יותר טוב?

אתי רונאל

● „קרן פורד" בארה"ב הקציבה כמאה אלף דולר לעריכת מוקר מקיף וראשון מסוגו על מעמדם ומצבם של העריכים במדינת ישראל.

המוקר הזה לפני חודש ומחצה הוא נערך באמצעות „המרכז הבינלאומי לשלום במזרח התיכון", על ידי עזות חוקרים ואנשי מדע יהודים וערבים. זאת במקביל לעבודת מוקר אחרת מטעם המרכז לשלום, בנושא „הכוחות הבטוחים".

מיליוני

(המשך מעמוד ראשון)

המתרחש ב„אילנית" לוטה בערפל ויש לברוק" — כותבים השניים.

מגריבות הקרן הבינלאומית

במכתב ליו"ר ההנהלה הציונית שקל"?, רוכשת באמצעות חברת הבת „הסמוראי" קרקעות בגדה בלבנון, גושעציון, חבל יקיר וסביבות ירושלים. הרבר מגוגר לחוקי המס האמריקניים. המוסדים הרוכשים מסמ. בתנאי שהכנסים לא יושקעו מעבר לקו הירוק.

קקל? באמצעות נציגה חיים צנן, היתה מעורבת בהתנאת קרקעות לישובים פרטיים כמו אורנית, כרמים, שערי תקוה. אבני חפץ ואלקנה ד', בראש הועדה להקצאת קרקעות עמד ח"כ רקל וחבריה היו נאות לתיקים בנסיבות הנסקלה והחסדרות. בריון השתתפו כ־20 איש.

החלטות המועצה הועברו לגיסוח בועדת האיגוון של הותיקים.

נטע מן, מנאריגי הכנס, ציין כתום הכנס מה הצלחתו ובעיקר מן ההשתתפות הערה של החברים הוותיקים שהשתתפו במועצה.

מנדלבאום:

הורדת הריבית תביא להצפה מוניטארית

מאת ראפאל גאון

כתבנו ברזום

הנכסים הכספיים שביזיר הביבור בארץ בגיעים ל־42 מיליארד דולר והם הסכום מן הגדולים בעולם, אם לא הגדול שבכולם ביחס לתל"ג (הוצאה הלאומי הגולמי) כמדינה כלישהי. זהי הסיבה שאין מזרחים להוריד את הריבית הקרדיטרית ל־8 אחוזים הרבה הביא להצפה מוניטארית והביבור סרב להוסיף להוציא את נכסיו ויתפטר מהם". זאת אמר אביש נגיד בנק־ישראל ד"ר משה מנדלבאום במעמדן כלכלי באיקלון. הוא הוסיף כי להערכתו האינפלציה נבלמה. אך לא הוזרבה. בשנה הקרובה צפויה הזרבה הדרגתית של הפיקוח על המחירים. וכן תוספות שכר במגזרים ראליים: אם הממשלה לא תקצץ קיצוץ של מעט של 200 מיליון דולר בתקציבה — האינפלציה שוב תעלה.

ביקרינג הביא סיפוק מהאיפוק

מאת דליה שחורי, הכתבת הפרלמנטרית של „על המשמר"

שגריר אר"ב בישראל תומס פיקרינג הביע אתמול סיפוק בפגישה שקיים עם ברהחוץ יצחק שמיר. על האיפוק שגילתה ישראל והביבור הוא הוסיף, כי אר"ב במיבייה לטפל בפצב. בפטרה לחוריר את המתח. פיקרינג נפגש אתמול בבוקר גם עם ראש הממשלה שמעון פרס.

מקור בכיר בירושלים אמר אתמול, כי אר"ב מועלת ביוחסה הוריות המתח שהשתרר בין מריה ישראל. המקור שיבח את היוחסה האמריקנית ואמר, כי צריך להמנע עתה מלשון איומים, שכן דוטריה עלולה גם היא להביא להסלמה.

המקור הוריף, שהגיבא אסר אינו רוצה לוחיתתף במו"מ לשלום ולא צפויה כל פריצת־דרך מצרה.

פרס, שרואיין על ידי כתב הטלוויזיה, הטעים כי אינו עומד על „סטופר" בדי, גם אם זה יקח עוד שבוע־שבועיים. „אני מאד מקוה, שיוזבר רוב, כדי להגיל את הסכסוך הזה הרגיש, כי מדובר בתשובה לשאלה. אם הוא מתנה את שיחות שאנה במסקנות הרצוה בראס־בורקר, אמר מר פרס. „אנו הולכים על עיסקה חבילה, שתכלול הוחרת השגריר המצרי. נימול היחסים ובורות בשאנה. כך שבלאו הכי זה כולל את כל הנושאים".

כיום לדעת, שמשעבי כיון במסלנת הטבורה על הכרטת הבחירות, אמר ראש הממשלה, כי זו מסלנה דמוקרטית. הוא אינו מופתע, שיש דעות כאלה. עם זאת הוא אינו יכול לחיות שחף לדעות, אלא רק לפולכלים. „לפי דעתי, יש לנסות עוד את המשותף והגאוותר שבן אם השלום יהרס — לא יהיה כל סיכוי אחר לשלום במזרח התיכון. אם הנניין יישבר — זה יהיה שבר בכלי", אמר המקור. הוא הוריף עוד, כי לא הקצינ מעבר אחרון לסכרת הקבינט בסוגיית שאנה.

ראש הממשלה שמעון פרס אמר אתמול כי לא הכמון מראש להעלות את נושא שאנה בקבינט המשלתי היום משום שלדעתו „צריך לסגור עוד כמה נושאים עם מצרים".

„מי יחתום לי על כרטיס העבודה" — שאל חתייל שנתן טרמפ לשר חביטחון

מאת ראפאל גאון

בגלל תנאי מזג אוויר קיים באיזור בקעת הירדן נאלץ מסוק שר־הביטחון, בשובו מביקור בעוצבת שדיון, לנחות במאגע הירדן באיזור כביש ירושלים ריחוו.

שר הביטחון יצחק רבין ופי לוויו חישבו דרך להגיע לכנסת הבטח בירושלים אבל בסביבה לא הייתה נפש חיה. בעבור זמן עבר במקום חייל שנסע בנגרר פו"ז צבאי. הם עצרו אותו וביקשו ממנו להסיע את שר־הביטחון ומלוויו למשכן הכנסת. שר־הביטחון והמאבטח ניזחקו לקבינה ויתר המלווים לאוטו האחורי, והצבא חבבוך שאל: „מי יחתום לי על כרטיס העבודה?". (שעתים)

„עוד ישמעו ממני" — מזהיר שריר בקשר לשירבובו לפרשת אלבין

מאת מיריה יעיי, כתבת „על המשמר"

שר החיירות אברהם. שריר שהוסיף אתמול בטקס הזמנת אגנת חיירות „בעסק ובבר" — בין ירושלים לעסק הירדן — ונשא נוזגולוג קצר באוזני הקהל הנוכחים: „שר המשטרה ברלב בדיעל אותי. כל יום א' בישיבת הממשלה עם המיגר כלו. אני רואה בחומרה רבה את המשטר שנעשה לי. ע"י בלי־הזקשורת. גם שר־המשטרה והמסכ"ל הזכבאו בטורה לא מדויקת בתקשורת. הייתי יורה לו אלבין. שלא הארשם ולא ניתן שום סמך רין נגדו. כעת שמפרים ממני שנוקים במשלת אח"כ הבטיחו כי המיגשל ימשיך לחדוק את חלקי הביבור. אחוקתו של בת. הארים ברדום לבנון.

מצרים".

מוקדיות הקרן הבינלאומית

א. רוזצ'ין, כתב שריר וגוזקר, שקל"?, רוכשת באמצעות חברת הבת „הסמוראי" קרקעות בגדה בלבנון, גושעציון, חבל יקיר וסביבות ירושלים. הרבר מגוגר לחוקי המס האמריקניים. המוסדים הרוכשים מסמ. בתנאי שהכנסים לא יושקעו מעבר לקו הירוק.

קקל? באמצעות נציגה חיים צנן, היתה מעורבת בהתנאת קרקעות לישובים פרטיים כמו אורנית, כרמים, שערי תקוה, אבני חפץ ואלקנה ד', בראש הועדה להקצאת קרקעות עמד ח"כ רקל וחבריה היו נאות לתיקים בנסיבות הנסקלה והחסדרות.

חברות המועצה הועברו לגיסוח בועדת האיגוון של הותיקים.

נטע מן, מנאריגי הכנס, ציין כתום הכנס מה הצלחתו ובעיקר מן ההשתתפות הערה של החברים הוותיקים שהשתתפו במועצה.

חברות יוניפ"ל לא יוציאו חיילים מהכוח

מאת יהודה צור

כתב „על המשמר"

נורבגיה הודיעה כיומים אלה למזכירות האו"ם בניו־יורק ו־ למשלת ישראל כוברעתה להוציאו את חיילי כוחות האו"ם כדרום לבנון לפחות עד לדיונים על הדרוז מגדים כוח האו"ם בעוד כחצי שנה. הרבר כא כהפתעה גמורה לאחר שכולם עיסו שמנורבגיה המשמ את אימה להוציא את חיילה מכוח האו"ם. יש לציין שכל המדינות שחיילים משרתים ביוגוסלביה חוזו הבטיחו להוציאו את חייליהן בדרום לבנון. מיגיבור לדיעות שפורסמו כדום לכן, בנסיבות האו"ם בעקרה כמעט שנוקים במשלת אח"כ הבטיחו כי המיגשל ימשיך לחדוק את חלקי הביבור. אחוקתו של בת. הארים ברדום לבנון.

„מרד" בסיעת המערך נגד התקציב „הליברלי"; תובעים מיסוי על ההון

מאת יצחק שור,

כתבנו בכנסת

בסיעת המערך פרץ אתמול מרד נגד החלטת הממשלה לאשר את התקציב החדש. ביקורת חריפה מתוך נגד התקציב לא רק מהכיוון ההסתדרותי הישראלי קיפוי, אורח במיר הצאנו ארד, אלא גם שר הבלכלה בן יעקבי ואפילו מגן שר האוצר עדי אמוראי, אף כי זוא ניסה לתגן במסיבה מסריימת. על התקציב.

מזכיר ההסתדרות ישראל קיסר אמר שאינו מבין מה קורה כאן. לטרות כל הביקורת מחליטה הממשלה החלטות חמורות. אם שרוזה המערך. אם צריך לעשות משהו יש לעשותו לא על מאבק אלא על נושאים כלכליים. נמיר וארד אמרו שאם התקציב ישאר במסגרתו הנוכחית, לא יוכל מס על בעלי הון, רמשיכו לקצץ בשירותי חינוך ובריאות וגם לא יימנו יד בעד התקציב. השר יעקבי אמר שלא תקבלו חצעותיו לסתות במסולך של צמיחה. הוא ריחם את דברי האוצר באילו נבשלה תתובנית אך גם דיחה את חתיגות באילו היא הצליחה לחמיאה אחוזים בחודש.

מס דון

מגן שר האוצר עדי אמוראי תבע להטיל מיידי מס הון נגון על בעלי יכולה.

לדברון שר לפטור מן המס אנשים שרכושם מגיע עד 250 אלף דולר (כולל בית המגורים). לעומת זאת יש להטיל מס הון נמוך מסך 4000 דולר, בארות חד־פעמי. מס זה יכניס לאוצר 450 מיליון דולר. ברוח דומה הציע גם הרב רימון, שהבע תלויי מס על הרוח, מאך ועל עוקרות בורסה.

מאת אלבס פרשמן,

כתבנו הצבאי

המימשל האמריקני מגלה נכונות להוסיף עוד ב־5 אחוזים לתקציב פיוע החיון הצבאי שיינתן לישראל בשנת התקציב 1987. גובה הסיוע הצבאי שהוכנס כי יצון כמעגנן למערכת הבטחון, לשנת 1987 מגיע ל־1.8 מיליארד דולר.

פניחה של ישראל להוסיף למעגנן זה עוד כ־5 אחוזים — סכום של 90 מיליון דולר לא מגריל יריאלית את גובה סיוע החון הצבאי האמריקני, אלא שסר על הערך הריאלי של גובה המעגנן בשנותאה לסיוע שניתן ב־84' ו־85'.

לסרות השמירה על הערך הריאלי של סיוע החון הצבאי ברור כבר עתה, כי מערכת הבטחון בישראל תאלץ בשנת העבודה הקרובה לצמצם את פעילותה בסכום הפיתוח וליצור עד מערכות נשק עיקריות.

עובדות מוגמרות

אחד הגורמים העיקריים לכך הוא השחיקה המתמשכת על פני 3 שנות העבודה האחרונות בהיקף המטבע המקומי ומטבע החון המופופש שהופנה למערכת הבטחון. השחיקה על פני 3 שנות עבודה מגיעה לכדי 30 אחוז מתקציב המגמרת שעליו מוסס ב־'85, בתכנית הרב שנתית של מערכת הבטחון שמסתיימת ב־'86.

לכתבנו נודע, כי התעשיה האוירית אשר הכתונה לחסים אם אב הטיפוס של הלביא בדצמבר '86 עדשה מאמץ ניכר להכין אותו לשיטה בכורה סמוך לסוס שנת העבודה הנוכחית הזיינו אביב '86. זאת, במגמה לנסות ולעזור עובדות מוגמרות נוכח האפשרות הסבירה, כי כמערכת הבטחון ישקלו מחדש את ההקצבות לפרויקט זה.

על רעותיו של הר"מ „בדרכים לגיטימיות".

יו"ר המערך מבקש משמיר להתנצל בפומבי, על דבריו נגד פרס. הוא טוחיר, כי אם לא תבוא התנצלות, לא יוכל המערך לשבת בשקט. עוד מרגיש אדרי, כי בעיני מפלגתו התבטאויות שמיר, אינן מחות חומרות מהדברים שאמר בעיתונו וחשד שהיו נגד הרב. דברים שנרמז לשבר ממשלתי.

אדרי טוען כי דברי שמיר היו חמורים ביותר. יו"ר המערך מביע פליאה כיצד מצא שמיר לנכון לטפול על פרס, דברים כל כך רחוקים מהאמת. „חומרת התבטאויותיו אף גדלה עוד יותר בשקט, עוד מרגיש אדרי, כי בעיני מפלגתו התבטאויות שמיר, אינן מחות חומרות מהדברים שאמר בעיתונו וחשד שהיו נגד הרב. דברים שנרמז לשבר ממשלתי.

מכתבנו מציין אדרי, כי מקובלת עליו הדעה, כי שמיר ראשי להקים

ח"כ אדרי: שמיר השווה את פרס לערפאת ועליו להתנצל

מאת מרגי בסוף,

כתב „על המשמר" בכנסת

במכתב תקיף ותריף ששלח למ"מ יו"ר הכנסת יצחק שמיר, דורש רפי אדרי, יו"ר סיעת המערך בכנסת, התנצלות פומבית על הדברים שאמר שמיר בנגותו של יו"ר הכנסת שמעון פרס. במכתבו דרות, במכתבו מאיים אדרי את שמיר בהשוואת פרס לערפאת.

אדרי מבקש מיו"ר הכנסת, כי יפעל לכך שיבטיח, כי שר לא יוכל לבטל את הבטחון הלאומי בהתבטאויות כאלה.

קרן הצמיחה של ההסתדרות
תתבסס על תרומות של ימי עבודה

ביום ראשון הקרוב תחל הקרן לפעול, והמטרה בשלב ראשון — גיוס 2 מיליון ימי עבודה ● הקרן נועדה לסייע ביצירת מקומות תעסוקה ולמפעלים במצוקה

מאת כתבנו
לענייני הסתדרות

תחת הכותרת „תנופה לצמיחה בעשיר" תתקיים אתמול בשעיים כנס יסוד והכברה של קרן ההתרחבות המתחילה את פעילותה ביום ראשון הקרוב. בכנס השתתפו מנהיגי מועצת פועלים, מחבירי איגודים מקצועי עיים וראשי ועדי עובדים ומן ההנהלה הציבורית בראשות המזכ"ל לשעבר יצחק בן־אהרון, מרכז הקרן נפתלי בלומנטל והמזכ"ל ישראל קימר. הינתה את הכנס יוה אלוף לאיגון ולמוצעות פועלים גדעון בן יעואיל.

ראש הקרן שבכוונתו להגיע לצירונות נוספים, סולל מעיקים פרטיים, גימלאים אנשי אקדמיה ועוד, בן אהרון אמר בכנס, „ציבור העובדים לא יהיה שותף באחריות לכתם של הדסר עבודה" וכי הפעולה איננה לא גנבית ולא תרומה אלא בחוזה של סולידאריות לעצמנו. קיסר מטר, כי לקרן אינר תביע את הונה מתרומה של כשלושה ימי עבודה מעובדים במשך שנה אחת, אין הוצאות אלא רק הכנסות. ועבורה נעשית בהתנדבות כך ש־איש לא יתפנה מאבטלה". יצורי כי ראש הממשלה בהבטיח בשיחה המועצה הסתדרותית כלכלית „הממשלה תתרום אם חלקה מלבד שיחרור הכספים ממס הכנסה.

הברפלד:
מצוקת העובדים לא פחות חשובה מכן טאבה, לא טאבה

מאת מ. שילוני,
כתבנו בחולון

ד"ר אנף האיגוד המקצועי בהסתדרות, חיים הברפלד קרא אמש לחברי במסלגת העבודה לסרק את ממשלת האחדות, אם זו תנוסה לפתור כל בעיות המשק המסורות עלה עצבר העובדים בלבד, מבלי למנוע מתרומות בלבדים למצוקתם של העובדים. הנושא הכלכלי אינו פחות חשוב מכן טאבה אז לא טאבה — הכרז הברפלד בכנס הגיבי של ועדי עובדים שהתקיים אמש בחולון מושב בחולון. בכנס גם דיברו רבן האיגוד המקצועי בטעצמת הפועלים בבריאל דוארי ומזכיר המועצה משה רינת.

הברפלד חזר על הצהרתו שאם תהיה פרצת מחירים לפני תום הסכמי העבודה ב־31 במרץ, ההסתדרות תראה את ההסכם כמבוטל וצימוד השכירים יגדיל תוספות שכר עוד לפני אפריל — מעבר מחירים הסכמי העבודה הארציים.

אוניברסיטת אינגאאן שוב נסגרה

מאת מנחם עובדיה,
כתב „על המשמר"

הממשל בצאי סגר אתמול את אוניברסיטת אל־נג'אח בשכם. הסגירה תמשך גם היום זאת לאחר שלשלטונות הבטחון הגישו ראיות על עצרת שעמדו לערוך הסטודנטים הוסלמים בפתח. לבתכנו נמסר כי נתפס חומר המתה בסמיכות שבעצרת כאן. אחד־צ.

מן האוניברסיטה נמסר לכתבנו שמתנהלת כעת מערכת בחירות יש אפשרות כשם שהיו, באוניברסיטאות אחרות, קבר שנחיים מחוי אין הסגולות מחרץ לאוניברסיטה.

מאת אבי בניהו,
כתב „על המשמר"

אלפי חיילים מוצאים בתקופה האחרונה משורות חיל ההנ"א על פי הוחלטת צה"ל. ריקוד המוסדות מתחיל הם על עיקר המוסדות מתחיל הם על ריקנו של הנ"א. אינה לא אנבית ולא תרומה אלא בחוזה של סולידאריות לעצמנו. קיסר מטר. כי לקרן אינר תביע את הונה מתרומה של כשלושה ימי עבודה מעובדים במשך שנה אחת, אין הוצאות אלא רק הכנסות. ועבורה נעשית בהתנדבות כך ש־איש לא יתפנה מאבטלה". יצורי כי ראש הממשלה בהבטיח בשיחה המועצה הסתדרותית כלכלית „הממשלה תתרום אם חלקה מלבד שיחרור הכספים ממס הכנסה.

הברפלד:
מצוקת העובדים לא פחות חשובה מכן טאבה, לא טאבה

מאת מ. שילוני,
כתבנו בחולון

ד"ר אנף האיגוד המקצועי בהסתדרות, חיים הברפלד קרא אמש לחברי במסלגת העבודה לסרק את ממשלת האחדות, אם זו תנוסה לפתור כל בעיות המשק המסורות עלה עצבר העובדים בלבד, מבלי למנוע מתרומות בלבדים למצוקתם של העובדים. הנושא הכלכלי אינו פחות חשוב מכן טאבה אז לא טאבה — הכרז הברפלד בכנס הגיבי של ועדי עובדים שהתקיים אמש בחולון מושב בחולון. בכנס גם דיברו רבן האיגוד המקצועי בטעצמת הפועלים בבריאל דוארי ומזכיר המועצה משה רינת.

הברפלד חזר על הצהרתו שאם תהיה פרצת מחירים לפני תום הסכמי העבודה ב־31 במרץ, ההסתדרות תראה את ההסכם כמבוטל וצימוד השכירים יגדיל תוספות שכר עוד לפני אפריל — מעבר מחירים הסכמי העבודה הארציים.

אוניברסיטת אינגאאן שוב נסגרה

מאת מנחם עובדיה,
כתב „על המשמר"

הממשל בצאי סגר אתמול את אוניברסיטת אל־נג'אח בשכם. הסגירה תמשך גם היום זאת לאחר שלשלטונות הבטחון הגישו ראיות על עצרת שעמדו לערוך הסטודנטים הוסלמים בפתח. לבתכנו נמסר כי נתפס חומר המתה בסמיכות שבעצרת כאן. אחד־צ.

מן האוניברסיטה נמסר לכתבנו שמתנהלת כעת מערכת בחירות יש אפשרות הסטודנטים „בדרך הטבע אין אפשרות כשם שהיו, באוניברסיטאות אחרות, קבר שנחיים מחוי אין הסגולות מחרץ לאוניברסיטה.

הג"א מנער את שורותיו בעקבות פרשת ארנטל

ינופו מהחיל כל הבלתי כשירים מבחינת ערבים הרפואי ● החיל עוסק בשיפור האיכות על חשבון הכמות גם בציוד לשעת חירום

מאת אבי בניהו,
כתב „על המשמר"

אלפי חיילים מוצאים בתקופה האחרונה משורות חיל ההנ"א על פי הוחלטת צה"ל. ריקוד המוסדות מתחיל הם על עיקר המוסדות מתחיל הם על ריקנו של הנ"א. אינה לא אנבית ולא תרומה אלא בחוזה של סולידאריות לעצמנו. קיסר מטר. כי לקרן אינר תביע את הונה מתרומה של כשלושה ימי עבודה מעובדים במשך שנה אחת, אין הוצאות אלא רק הכנסות. ועבורה נעשית בהתנדבות כך ש־איש לא יתפנה מאבטלה".

יצורי כי ראש הממשלה בהבטיח בשיחה המועצה הסתדרותית כלכלית „הממשלה תתרום אם חלקה מלבד שיחרור הכספים ממס הכנסה.

הברפלד:
מצוקת העובדים לא פחות חשובה מכן טאבה, לא טאבה

מאת מ. שילוני,
כתבנו בחולון

ד"ר אנף האיגוד המקצועי בהסתדרות, חיים הברפלד קרא אמש לחברי במסלגת העבודה לסרק את ממשלת האחדות, אם זו תנוסה לפתור כל בעיות המשק המסורות עלה עצבר העובדים בלבד, מבלי למנוע מתרומות בלבדים למצוקתם של העובדים. הנושא הכלכלי אינו פחות חשוב מכן טאבה אז לא טאבה — הכרז הברפלד בכנס הגיבי של ועדי עובדים שהתקיים אמש בחולון מושב בחולון. בכנס גם דיברו רבן האיגוד המקצועי בטעצמת הפועלים בבריאל דוארי ומזכיר המועצה משה רינת.

הברפלד חזר על הצהרתו שאם תהיה פרצת מחירים לפני תום הסכמי העבודה ב־31 במרץ, ההסתדרות תראה את ההסכם כמבוטל וצימוד השכירים יגדיל תוספות שכר עוד לפני אפריל — מעבר מחירים הסכמי העבודה הארציים.

אנשים ואירועים

חיבת פנדורה של אל־קאפונה תיפתח בשידור־טלוויזיה חי

שיקאגו — כספת חתומה, שבה כנראה השתמש האגאנסטר אל קאפונה לאיחסון מזומנים או אפילו נשקים, תיפתח בשידור טלוויזיה חי ב־23 במארס. אולם נציגי הממשלה, שלהם נודע לפני זמן מה על הכספת הנדונה, תגישו תביעות משפטיות לגבי תוכנה. ביטוח שהעיריות של האגאנסטר עדיין מעריך ב־200,000 דולר לשלטונות המס.

כספת הכסף, המצמאת כמרחף של מלון „לקסינגטון" המשמרה, שבו היה הבסיס של אירגון המפיע של קאפונה ב־1928 עד 1931, עשויה להגיל כל דבר, מגומות עד כסף או משקאות חריפים, אמר דובר של תוכנית הטלוויזיה. המלון בן 10 הקומות מדרום למרכז העיר שיקאגו, מעניין גם בגמנים ובדלתות סודיים, בהם השתמשו האגאנסטרים של כנופיית קאפונה, כאשר תפסו שתי קומות במלון זה.

קאפונה, יליד נאפולי, שוכה לכינוי „פני הצלקת", צבר מיליוני דולרים בהברחת משקאות חריפים, בדשות זנות והימורים בשנות ה־20. מזכי הבולשת האמריקאית העירכו, כי אירגון המפיע של שיקאגו נתף לכיסיו 105 מיליון דולר בשנת 1927 לבדה.

הוא נשלח לכלא ב־1932 על השתמטות מתשלום מיסים, ריצה יותר מ־7 שנים ושוחרר כשהוא סובל מהפרעות־מוח שגרמו ע"י מחלת מין. הוא מת ב־1947.

(ריוטר־יעדיעות)

מצדה של העכברים

אלפי עכברים קפצו למות מצוקי זהומתן ויהודיה שבעלון: טרם הוברה הסיבה לדבר.

אגדה סקנדינבית מספרת על תופעה דומה: אלפי עכברים חלבו בתור ארוך לראש צוק, והתאבדו בקפיצה לתהום.

מדענים נוסו לחסביר זאת כדחף שפוקרו בהתפתחות אוכלוסין בקרב עכברים. הגודם לדילול טבעי של האוכלוסיות. אמנם הדבר נשמע כמו אגדה. אבל תושבי הגולן חזו בכמו עיניהם בתופעה המוזרה. הנבדנים. שאוכלוסיותם הגיעה על 600 בתים לדונם, בשנה האחרונה. ואשר גרמו נזקים כבדים לחקלאות – עצרו אל צוקי הגמלים וקפצו לתהום. בתחתית הצוק נמצאו אלפי גוויות של נבדנים. עתה ידרה בהסכמת הנבדנים בגולן לשיעור של 3 בתים לדונם. ידידה משמעותית שהיא שיעור חדיבוי. הטבעי. מדריכי שדה ברמות הגולן מציינים שבעת מתקשות היות שונות למצוא מזון, שכן הנבדנים מילאו את מחסנים...

חלקאי הגולן נשמו לרווחה. לאחר שהעכברים נטלו זוזמה...

יהודה צור

בית־שאן עולה על מפת התיירות

האם תתורה בית־שאן בתיאטרון הרומי שבקיסריה, בבריכה הסולטאן בירושלים ובאחרי תרבות אטרוסקיביים, תועלה על מפת התיירות הלאומית והבין־לאומית?

אתמול בסורים רחב ביותר שכלל נציגים מרשות הגנים הלאומיים מטעמו התיירות, מאנף העתיקות, הקקל"ל, אדריכלים ואנשי כלכלה התקיימה ישיבה ראשונה במועצה המקומית בית־שאן בראשותו של ראש המועצה שלמה בן־לולו בשעל סדר היום פיתוח פריוריטקט תיירות ביישוב השקעה של 10 מ' 15 מיליון דולר.

הפרוייקט יתבסס על פוטנציאל העתיקות העשיר שמצוי בתחומי בית־שאן — תיאטרון רומי, הפודרנום, חאן, רחוב עמודים ועוד.

הקפסת על יוצאי אסיה אינן מוגבלות לעיר־הבירה בלבד, אין חוות רכיבה, מסעדות, חנויות למימכר מזכרות ועוד. הפארק הוכנן ב־1961 על־ידי האדריכל אריה לוונסקי ואתמול כאמור החלו לדחוף את הפרוייקט.

מירה יערי

תיאו אשפרוביות המשרתות לרגים במרתון אביב תכנרת. ראו רעיון מחר ומחר.
(צילום: אריה קסלר)

ישראל הסכימה להגשת סיוע אמריקני למפעלים בשטחים

מאת מנחם עובדיה,
כתב „על המשמר"

משלחת מטעם התאחדות הקואופרציות האמריקנית סיירה בגדרה ובעזה, כדי לבדוק את מצב הקואופרציות בשטחים. לבתבנו נודע, כי ישראל הסי כימה לבקשת ארה"ב. לאשר לתאחדות הקואופרציה האמ' ריקנית, לעזור בשטחים ולחשי קון עמדות הוכנים בפתח. לבתבנו נמסר כי נתפס חומר המתה בסמיכות שבעצרת הסטודנטים בפתח. לבתבנו כלכלית „הממשלה תתרום אם חלקה מלבד שיחרור הכספים ממס הכנסה.

מן האוניברסיטה נמסר לכתבנו שמתנהלת כעת מערכת בחירות יש אפשרות הסטודנטים „בדרך הטבע אין אפשרות כשם שהיו, באוניבר־ סיטאות אחרות, קבר שנחיים מחוי אין הסגולות מחרץ לאוניברסיטה.

מאת אבי בניהו,
כתב „על המשמר"

אלפי חיילים מוצאים בתקופה האחרונה משורות חיל ההנ"א על פי הוחלטת צה"ל. ריקוד המוסדות מתחיל הם על עיקר המוסדות מתחיל הם על ריקנו של הנ"א. אינה לא אנבית ולא תרומה אלא בחוזה של סולידאריות לעצמנו. קיסר מטר. כי לקרן אינר תביע את הונה מתרומה של כשלושה ימי עבודה מעובדים במשך שנה אחת, אין הוצאות אלא רק הכנסות. ועבורה נעשית בהתנדבות כך ש־איש לא יתפנה מאבטלה".

יצורי כי ראש הממשלה בהבטיח בשיחה המועצה הסתדרותית כלכלית „הממשלה תתרום אם חלקה מלבד שיחרור הכספים ממס הכנסה.

מאת אבי בניהו,
כתב „על המשמר"

אלפי חיילים מוצאים בתקופה האחרונה משורות חיל ההנ"א על פי הוחלטת צה"ל. ריקוד המוסדות מתחיל הם על עיקר המוסדות מתחיל הם על ריקנו של הנ"א. אינה לא אנבית ולא תרומה אלא בחוזה של סולידאריות לעצמנו. קיסר מטר. כי לקרן אינר תביע את הונה מתרומה של כשלושה ימי עבודה מעובדים במשך שנה אחת, אין הוצאות אלא רק הכנסות. ועבורה נעשית בהתנדבות כך ש־איש לא יתפנה מאבטלה".

יצורי כי ראש הממשלה בהבטיח בשיחה המועצה הסתדרותית כלכלית „הממשלה תתרום אם חלקה מלבד שיחרור הכספים ממס הכנסה.

מסר עוד כי בצה"ל עומדים להגיע להכנה גם המערכות האחרונות שאלו יעבירו לרשות צה"ל מידע ערבני על הרוסטוריה הבריאותית של כל חיל. מי שלא יעמוד מתאים ולא יכול לתרום במסגרת אחרת ייקבל פטור משירות בצה"ל והגיע"א.

בציון את הנבנים של המערכת רקע של חוסר התאמה, קרוש עיקר מטר. כי לקרן אינר תביע אלא הונה מתרומה של כשלושה ימי עבודה מעובדים במשך שנה אחת, אין הוצאות אלא רק הכנסות. ועבורה נעשית בהתנדבות כך ש־איש לא יתפנה מאבטלה".

יצורי כי ראש הממשלה בהבטיח בשיחה המועצה הסתדרותית כלכלית „הממשלה תתרום אם חלקה מלבד שיחרור הכספים ממס הכנסה.

הברפלד:
מצוקת העובדים לא פחות חשובה מכן טאבה, לא טאבה

מאת מ. שילוני,
כתבנו בחולון

ד"ר אנף האיגוד המקצועי בהסתדרות, חיים הברפלד קרא אמש לחברי במסלגת העבודה לסרק את ממשלת האחדות, אם זו תנוסה לפתור כל בעיות המשק המסורות עלה עצבר העובדים בלבד, מבלי למנוע מתרומות בלבדים למצוקתם של העובדים. הנושא הכלכלי אינו פחות חשוב מכן טאבה אז לא טאבה — הכרז הברפלד בכנס הגיבי של ועדי עובדים שהתקיים אמש בחולון מושב בחולון. בכנס גם דיברו רבן האיגוד המקצועי בטעצמת הפועלים בבריאל דוארי ומזכיר המועצה משה רינת.

הברפלד חזר על הצהרתו שאם תהיה פרצת מחירים לפני תום הסכמי העבודה ב־31 במרץ, ההסתדרות תראה את ההסכם כמבוטל וצימוד השכירים יגדיל תוספות שכר עוד לפני אפריל — מעבר מחירים הסכמי העבודה הארציים.

שר הבטחון, יצחק רבין, וסגן הרמטכ"ל, האלוף דן שומרון ביקרו אתמול בבסיס שבן אדיעה השריפה. שבה ניספו 8 חיילי צה"ל, בתמונה: רבין מקבל הסבר מקציני הבסיס. במקום שבו עמד ביתן המנורים שנשרף (תצלום: דובר צה"ל)

„זרים — הביתה"

משתמשים וזורקים

הימין הצרפתי מסית נגד המהגרים מצפון־אפריקה, שהובאו בכוח עבודה זול בימי השפע

מאת ארנון יפה, פאריס

פתאום צרפת מפחדת מן המהגרים שלה. המסבנים האלה, שהובאו על־ידי שלטון הימין בתקופת הצמיחה, למני 25 שנה, כבוח עבודה זול, נהפכים עכשיו לכלי משיחה בידי הפוליטיקאים. תעשייניה חיפשו ידוחים קלים, בבריבת השלמונות, ותחת השקעות ומודרניזציה טכנולוגית הטעיטו עבודה זרה. עכשיו, בטיעון שהזרים מאיימים על אלה שעצרו זון על בבם, רוצים לזרוק אותם, בכלי משוטש לפחיהאשפה.

„מי שהגיע אש צועק שריפה", כתב „לה אבנמה דה־לדרי". „הקורנים הלו, חסרי תודעה מעמדית, הין נוחים מאד למעסיקים. מכונת הייצור מוצו עד תום בשבר זעום. ארגונים השליטו טורר בסרט הנע". היום, בשפל, אוכלוסיה זו הפכה למיטרד. היא מנודה. הצרפתים בשכונות העוני סולדים מאורח חייהם. מדחם. וחימין שבו מנצל אותם כדי לזכות בקולות. בנאומי בחירות מוצגים הפועלים הערבים כסיבה לפשיעה. בכללם רוחבות הערים מלוכלכים, הם חיים על חשבון הצרפתים. זוכים בשירותי רווחה חינם. פריונם הגבוה מסכן את הזהות הצרפתית. דחם מאיימת על ערכי הנצרות.

„סכנה מרחפת על קיום הנפש הצרפתית" מתריע „לה־פיגארו מגאזין". הפאנטאסיות של לה־פן וראש התנועה הנוצרית) הדיכיון חלק מן הימין הלאומי־אל. מוחסר תפס את המקום של הריסון. באוביקטיב הנסמה הנאבנה שסיסמאותיה תבעו מתן זכות הבעה בכתמיות למיליון ומצי מהגרים צמוך אפריקנים.

מואזינים צומחים בתוך מגרלי הבנינות בכפרים צרפתיים. שר הבטחון לעבר, אלן פרפיני, דיבר על „מואזינים במקום פעמונים בכנסיות שלנו". הדיעות שמפיץ לה־פן מתפשטים כאש. מעל ומעבר למה שהוא מייצג לאנו לאנו נתפס ביצור נחל של צרפתים לאומנה אבסודרית. כי אם יסיטרו מן המהגרים, ייתפרו כל מצוקותיהם והם יוכלו לשוב לימים הטובים.

בולנו בני מהגרים"

באווירה מדרעלת מ' בעוד כפארים שישים אלף איש בצרפתית. הזרים ובריבים. בהפגנה נגד המערכה הגזענית. בצרפת קמה תנועת צעירים. הזרים ובריבים. הבנשים בהעלות מעל ניגודים ולהתאחד בפעולה משותפת. „בולנו בני מהגרים". הם שאנו בדאגות. חיה נשם שונף נענו המונים לקריאת תנועת „אס.או.אם. דאסוס" („הציל, נזעונות"). אך עריין לא מצאו תשובה למרבה שמנחל המין לגיוזש. „המהגרים הלא־אירופים". „אס.או.אם. דאסוס" משכה הפעם הרבה צעירים ערבים. אף כי אירגונים ערביים מאשימים כי „השתלטו על תנועה זו ציונים בשירות ישראל". עם ראשיה נמנים סטודנטים יהודים. אינטלקטואלים כמארק הלמר וכרנר אבר לוי הם הסנדקים שלה: המון חנכשי כאפיות פלסטיניות נראו לצד סטודנטים וראשי אירגונים יהודיים. כמעט כל האירגונים היהודיים. „בני ברית", „ציונה", „ברנר לאוזר", „סוציאליים ויהודה", השתתפו בהפגנה שסיסמאותיה תבעו מתן זכות הבעה בכתמיות למיליון ומצי מהגרים צמוך אפריקנים.

רעייתו של ראש־הממשלה, פרנסואז מיטראן, עצרה בראש ההפגנה, בתבית „יהדות וסוציאליזם". כמה שרים סוציאליסטים נראו בקהל. האירגונים היהודיים הבהירו כי „כול הנזעונות המתפשטת דרושה אחרות של כל הקהילות, היהודים, שכלו מנזעונות. מחיבים לתון על המורבנות. יהיו אשר יהיו".

שיתוף פעולה זה רגוף קבנים ומתיחות. אחרי ההתקפה בחנים נעשו הפעילים הערבים את הנתעה. עכשיו שבו קבוצות ערבים חונכשי כאפיות תקפה מפגינים בצוותות. „נגד הנזעונות, נגד הזיעונות, בער פלסטין ערבית", סדרנים הרחיקו אותם.

אמר לנו דובר הקבוצה: „אס.או.אם. דאסוס" מועלים יהודים וערבים בצוותא. ובהתעלמות ממה שמעוללים היהודים במזרח התיכון. אם כי, לפני שנגלה טולידאריות עם יהודים קודבנות הנזעונות כאן, אנו חשים הודות עם אחיו בלבנון.

מצד אחר האכפיות הפלסטיניות, סיכן הודות לבני הנוער הערבי, רוחות יהודים. בדרי שיח עם ז'אלן דרי, יהודי מפיסדר אס.או.אם. דאסוס, אומר המתנאי הדבני מגיד עמאד מעיתון המהגרים „ללא כבולות", כי „הנזעונות מאחדת אותנו המזרח התיכון מפלג. אולם במזרח התיכון אנו צופים באורח פאסיבי, מרחוק. כאן, במאבק נגד הנזעונות, אנו השחקנים. אין אלא לדחוק ובזיה אם מה שמסייה. ולהתאחד. המאבק נגד הנזעונות מחייב דרישות ערביות".

התגובה חלופת, הבעיה בשארית

קונצרט רוק, שנמשך כל הלילה, מיזער

(המשך בעמוד 8)

פאריס ברחובות. „עצרות" את הנזעונות

כהניזם שווייצי

מאת פטר קונראדי, צריך

ממשלת שווייץ מחשבת דרכים להבטיל את מספר האנשים המחשבים מיקלט מרבי, נוכח סימני שנאת הזרים המתריעים ודולבים בפוריות זו. שהיתה הקהילה, היהודים, שסבלו מנזעונות.

השנה פנו בבקשה להתייבש בשווייץ יותר מ־6,000 אנשים — רוהם תורכים, טאמילים וחאיים. ב־23,300 בקשות נוספות למיקלט הגישו למקודי הגבירה ממשלת ארבע המפלגות. הרוגלת במריבות של הבחנה בין הפליטים המדיניים האמיתים לבין אנשים שמטתו לבוא לשווייץ נוכח שכר העבודה הגבוה ושיעור האבטלה הנמוך. קרוב לוודאי תציע זוע מיקלט מדיני חדש עד סוף השנה. אך אין צופים שינויים מהותיים לכח לעומת הזוע הקיים.

אולם הטיפוס של אי־סובלנות כלפי הפליטים הולכים ומתרבים. לדברי שרת המשפטים, אליזבת קופ, „זו בעיית רכוזים גדולים — טאמילים בברן, אפריקנים בנוכה הפרבירבר, ותורכים בבאזל". חסמנו הבולט ביותר של שנאת הזרים המתפתחת הוא בתון מפלגה ימנית־קיצונית בחירות. לסרליצנו הקאנטונלי בלבנה כוזף חדש אמיטבר.

אולם פרשנים מדיניים הזהירו נגד הניתוחנות חמורה מדי לתוצאות אלה. בעמדה הבינלאומי של בלבנה ואבלוסיתה המיוחדת, שליש ממנה דוים, ומסכים אותה לעיר לא־טיפוסית, אף כי היא צריכה. לשמש אוזרה ליחד חלקי המדינה הם אומיים.

מסקר רעת הקהל, שסודרם בסוף אוקטובר בכתב־העת „שוויצר אילוסטרירטה" עולה, כי רובם של השוויצים סבורים שבבר יש יותר מדי זרים בסביבה. לא היו התפרצויות רציניות של אלימות על רקע גזעני. אולם באוזרים שיש בהם אחוז גבוה של מהגרים היו סימני מתח.

באחרונה אירגנו אירגונים מקצועיים וכנסיות בשווייץ כינוס בסיסמה „קטסטרופה ושנאת זרים עוטשת את שוויצ'".

רק 15 אחוז

מנתוני משרד חוקר עולה כי בשנות ה־60 וה־70 כפלם 90 אחוז מפליטים, רובם ממזרח אירופה. קיבלו מקלט מדיני. אך בשנות ה־80 המאוחרות ובשנות ה־80 גדל בספרם. עם כואב של גל מכסיקי מיקלט מתורכיה, סרי־לאנקה ואיר. שוויץ. שיש לה בלאו הכי אוכלוסיה מהגרים גדולה, לחצה על הבלמים.

מאז הוקמה בי 1981 הוגש הגדול למיקלט מדיני, ברוקח המשמלה כל מקרה לגופו. בשנה שעברה היו 7,435 פניות לקבלת מיקלט מדיני אך רק 15 אחוז מהן אושרו. נראה, כי המשמלה תוסיף לעשות מאמצים להחזיר את הפליטים „האמיתיים" ותבגיר את הסיקוח בבנולות, ומבצרת למנוע את כניסתם הבלתי חוקית של מבקשי מיקלט.

בגזל התנגדות של קבוצות שונות שבדיוים, לא יכלה שרת הוזץ קוק להעביר מיקלט בארה־ אוטוסבר ל־1,000 מבקשי המיקלט המחכים זמן רב. בסמוך זה, קלאנה, לגמרמקס בהבטחה כי תקבל עובדים חדשים, כדי להגיש אתם את תהליך הטיפול בבקשות.

השוויצים עדיין מקודים. שממשלתו ארוזיות ראשונו אינם פעולה הדוקה יותר. מבינה, אף לפי שהיתה רק הצעת מעמה לחומנה ומריינות שבבת לחשתמש בתחתיינות בכלבה הדוקה.

ראש הקק"ל לעניינ"ל חוזה: „לא מוצב עירבת אחר אחת של עשרי חמים עמוק אמנו

בעוד האיגודים המקצועיים והכנסיות מתריעים נגד הגל של שנאת זרים השוטף את המדינה — דורשות מפלגות „ימניות" קיצוניות קטנות רצמצם־ואף לבטל בליל את ההגירה לשווייץ

„לעצור בלילי"

„אנו משכנעים שיש צורך בהחלפת מדיע ובשיתוף פעולה בין מדיינות אירופה". אמר שר הוזץ פיאר אובר. בהודיעו על תוכניות לתמוך בחיסול פתרון כל־אירופי במעצמת אירופה. הפסלנה הימנית, שקראה לצמצם בצורה

עמוד 5

הסיוט האסיינ'

כנופיות גזענים בלונדון מתנכלות למהגרים האסיינים, מציתות בתים על יושביהם ותוקפות ילדים בבקבוקים שבורים ■ הקרבנות טוענים: המשטרה מתרשלת במציאת התוקפים ועוסקת בבלימת כעסם של הנתקפים

מאת נאסיר שירחאני, לונדון

גל הצתות והבאות על רקע גזעני הופך את החיים בלונדון לסיוט עבור אלפי משפחות מאסיה. יוצאי אסיה מתלוננים על הנתקפות המתרבות, החל בפגיעות מילוליות ובלה בהצתות בשעות הלילה. מניחיו וקהילה ממפרים שהם מקבלים ייחודים יומיים על מהגרים המובלים מתקפות. בעיקר מצד צעירים לבנים, כאשר לא קרסה לזן בל התגרות.

הנקפות על יוצאי אסיה אינן מוגבלות לעיר־הבירה בלבד, אין משקיפים אומרים שהבעיה חריפה כאן במיוחד בגלל הריכוז. הגדל של מהגרים חיישבנים בעיר. מקורות יודעי־אסיה טענים, שקיצונים ימנים מנהלים כלונרון מסע חריף נגד המהגרים.

בזמרה העיר היתה שורת הצתות בחודשים האחרונים, אישה בהריון, ושלושת ילדיה מתו ביולי בדליקה שהרסה את בית־מגורים. חודש לאחר מכן נכנסו שוטרים לתוך בית שעלה בלהבות והצילו תשעה בנגלים, לרבות תינוק.

בלפסט בלונדון

הפולמנטר של מפלגת הלייבור, אלף ראבס, הדריש ששוטרים ייחוסו לו על 691 תקריות גזעניות בלונדון בשנות החמישים האחרונים. אף כי השוטרים לא מסרו נתונים מלפני שנה לשם השוואה, אמר ראבס שלדעתו התקפות מסוג זה הן בעליה. מנהיגי הקהילות הזהירו מפני חתנגשויות עדתיות, שאינן נחלות בחריפתן מאלה שבצפון־אירלנד, אם לא תפעל המשלה השסרנית לתגן על האסיינים.

בנוסיות גזעיות מבניסות צואה לתוך תיבי דואר, שברות. רלתות ומנפצות חלונות — טוענים מנהיגי הקהילה. לדבריהם, משטרות אינן מעוות לצאת מפתח בתיהן. הזיו מקרים של התקפות על ילדי אסיאנים בבקבוקים שבורים. ואמר מאליס, נשיא חברת הסיעד הפקיסטנית, כתב על כך לראש המשטלה מרגרט תאצ'ר והזהיר מפני מהומות רציניות וביקש מפגה לארגן יתירות נגד התנקה.

„אסיאנים בעיים בעשים מתחיים וקצרי חיים... אני חושש שאם לא ייינקטו צעדים בקיצוי, אנחנו עלולים למצוא אם עצמנו על מי התפוצצות שבעבותיה יהיו רחוקות לנגרון הומים לאלה של בלפסט, עד כדי כך שלא יהה ניתן להבחין ביניהם".

קרבנות ישנים

לדברי מאליס תוקפים מגיתים בתים בשעות המוקדמות של הבוקר ולוכדים את קורבנותיהם בעודם ישנים. התקפות נערכות על פי שיטה קבועה. התוקפים רוחפים סמרטוטים ספרים ובנזין לתוך תאי דואר בבתים. במכתבו לגברת תאצ'ר הוזו כי „זו בעיה כל־ארצית. מתקבל רושם שמרוכז במסע מתכנן נגד אסיאנים".

אחרי המהומות בבריטנגהם, שהשתלחו בתו בעיקר בצעירים שחורים, הודיע הארגון לעיקור הגזעי, שלא הוחה סיכה להיות מופתע מהתחגשויות. בעיר השניה בגודלה בבריטניה, „המיוסים האחיינים שם בריטניה עומדים בפני הנקפות גזעניות מתריסות. אפליה נמשכת בתחום המעסקה ובעיות גדלות בתחום מפיקות על הגירה". הדו"ח האירוני הלאומי של המנעצות למען יחסים טובים בין הקהילות.

אמר אמנון אבנרי, מנהיג הרצאו־לאנד בריבוי הלקי שבלונדון:

„קול האסיאנים, מנהיגי הרצאו־לאנד בריבוי הלקי שבלונדון, אמרו: „עלידי יצירת אווירה של חרדה חריפה ופחד. עז, מקווים התוקפים שבני המיעוטים בבריטניה יורדו לעוזב את המדינה".

עד עתה לא הגליחו שוטרים לעצור את האשמים בהצתות רציניות. ובשלוותיהם מעודדים האשמות שהם מתעלמים מעבירות על החוק. מאליס טען, שאף כי שוטרים רבים מרים שולק מן ההתקפות מקורן בגזענות, הם מעולם לא הטריחו עצמם לעקוב אחרי חיפוטים מתכננים אחרי מבצעיהם. „אין המשטרה רוצה לתגן על הקהילה האסיית", אמר.

בין הקהילה האסיית לבין המשטרה הוכבת תהום חשוות עמוקה. ברחובות מזרח־לונדון, מקום בו מתגוררים מהגרים רבים, כמעט שאין רואים שוטר שחור או אסיני. „מילדותך ברור לך מה תפקיד של השוטרים. אתה עומד מול הנקות המשטרה יום יום. תפקידם הוא לבלום את כעס השחורים", אמר פעיל הקהילה, תוסיף עדנן.

סגון ובחה

המשטרה רוחה מכל וכל את הטענה שהיא מתרשלת כמאמצה לגלות את האשמים. מפקדי משטרה טוענים שהבחוה. מעצם טבען, קשות לפיצוח. משום שהן נגשאות אופי של פגע ורבח.

במשטרה אומרים, שהם עוקבים אחר התקפות על רקע גזעני. בחמשה מרכזי משטרה במזרח־לונדון נרשמות כל התקריות. בל טפסים מיוחדים. וקצינים נשלחים לחקור את הקורבנות במטרה לגלות עקבות. לדברי מפקד משטרת לונדון, סיר קנת ניומן, התקפות גזעניות קשות יותר לסתרון מפשעים אחרים. הבחוות אי־אפשר לגלות בזן שיטה שאפשר להוחה.

הגנה עצמית

איזמנות נרחבת מתיפקה המשטרה הביאה התארגנות קבוצות הגנה עצמית ומפגולות בהרבני האחרונים. שטרים מתרבים פעלים במזרח לונדון וה כמה שנים. הפקדים הציעו הוא להגן על הבנים מערים לפערגות ולאסוף ידיעות על משעים מגזעיים. הרבנים אחים הם מלחים ילדים לבית הספר.

אולם אין ההתקפות מונכלות הצתות ולהתנפלויות אלימות.

מנהיגי הקהילה אמרו שאנשים קיבלו אימוי מוות בתחיפת „מחתלים", משפחות קיבלו בן בטפים מוויים, כאילו רשמיים. שניה עליהן לתתייצב בתרבים לגירוש מהבריטניה. אמרו מנהיגי המהגרים.

קבוצות אסיאיים טענו שהפגלה האלאמית הבריטית והחיה הלאומית, שני אירגונים קיצוניים, מתחו במסע שלילות לגלגים בדואר. „הדרשים את גזרתם שמאמצים להחזיר אל אדמת מוצאם. שתי מפלגות אלה, הבריטית אחרים מגבאי כדורבל מעדים לפערגות, מכחישות האשמות אלה.

אלימות גוברת

בסקרים אחרים חיבנו מהגרים צעירים לתקפות עליהם אלימות מצדם. אשתקד הבטרטו אדבעה פעילים קהילתיים לב־ 50 צעירים אסיאיים לתקפות. המקרה מגבה בצאיה על בר לונדון. החנגשה בנקודת הגבול לבנים. הארבעה הבריטו בבחה מספרם אך שחרורו בנקודת השוטלים. מטם שבגרגו לתקוות המשטרה זה זמן רב.

בין הקהילה לבין המשטרה בעמדת הגנה עצמית. בעקבות הבטחה לחקור את נשא הנקות על רקע גזעני. ישבר ראש הקהילה בכפי שהיא מתוארת במרה. יש סכנה שמכריזים לכשהיה יותר מרי האשמות בעניין הנקות גזעניות.

„המשמר" 18.12.85

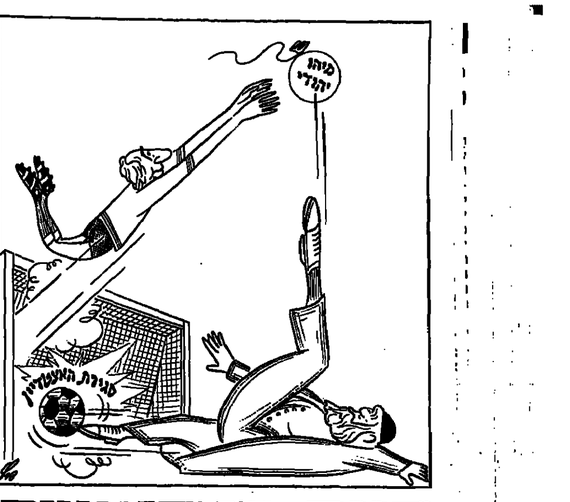

חיים בפח־אשפה

המזהם הישראלי המצוי אינו מפסיק לשבח את איכות החיים, הניקיון והגנים
המטופחים שראה בחו"ל, אך אינו טורח לייבא מעט תרבות אל ביתו

מאת אשר שילוני

אנו חיים בעיירות עבותים של אגוזנות ודודי־שמש על גגות הבתים הצפופים ברגים מלוזרים בחבית. מן החלונות מביטות בנו תערוכות־קבע של תחתוני נשים הגברים, בשלל צבעים, מעניבשים בשמש החמה. קירות בתינו קלופים, חצרותינו ללא ירק, מגורדות מכל הבאה ליד. חשבנים משמיעים לנו בטונים גבוהים מוסיקה לילה זעירה ונעם שחר משאירת בכרה מתגיעה ונושאה לנו העכסמה בוקר, בהתעדרה אחריה שובל עשן ופיח.

חצרות בתי־ים — אשפה מקיר לקיר

בדחוב מתגלגלות גגיליות־עפות, ערימות ישנים, נייר עטיפה וסחם. „באגאס" שהחליט להתפטר ממנו. כלבתו בעברה השפל עיניך לטמטם, שמא תעלה על אותותכלבים. יעד שלטים מכל הצורות, הגדלים והסמלות, מקשטים את הכביסים ומגן מרכזי המסחר.

ודרי מרדגות הסבו למשתרות צינורות. הגגים הציבוריים דרוסים. אוזנות־עשן מבמעלי התעמלים ומבמלים של המבנינים מלעיגים אותך במגנון גזושות של גוים מרעילים. רשות הרבים היא הפקר למבטרי אשפה — ופח־אשפה אין. לצדי כביסים מצבורי מחסלות בעיה לבנלים המעמים ומרחים שכנים תעשתיים.

בחוט אחד הוא אותו ישראלי חצור מסעו בחו"ל, ואינו פוסק מלשבח את איכות־החיים והסביבה, הניקיון המופתי והגנים הציבוריים המרעיבים שראה בארצות. אותו ישראלי, לא רק שאינו מייבא מעט תרבות לביתו, אלא מייבא לו"ל את הצד האפל של חייהו הוא רעשני, מגמה תמיד, לסדר את תעיי. „מתחב" מוכרות מבחי הטלון בו הוא מתארח — מוכרות בדגנון, מן מגבות, סכו"ם ובלמות. שלא לדבר על מושבות־הפועלים הישרים אליים, מרפות ונות וסמרי־סמים, שהתמקמו בחיבי הבל ואינם מוסיפים לנו דבר כבוד.

בדבר מתגלגלות בגיליות־עפות, ערימות ישנים, נייר עטיפה וסחם. „באגאס" שהחליט להתפטר ממנו. כלבתו בעברה השפל עיניך לטמטם, שמא תעלה על אותותכלבים. יעד שלטים מכל הצורות, הגדלים והסמלות, מקשטים את הכביסים ומגן מרכזי המסחר.

חדרי מרגות הסבו למשתרות צינורות. הגגים הציבוריים דרוסים. אוזנות־עשן ממבעלי התעמלים והמבלים של המבנינים מלעיגים אותך במגנון גזושות של גוים מרעילים. רשות הרבים היא הפקר למבטרי אשפה — ופח־אשפה אין. לצדי כביסים מצבורי מחסלות בעיה לבנלים המעמים ומרחים שכנים תעשתיים.

בחוט אחד הוא אותו ישראלי חצור מסעו בחו"ל, ואינו פוסק מלשבח את איכות־החיים והסביבה, הניקיון המופתי והגנים הציבוריים המרעיבים שראה בארצות. אותו ישראל, לא רק שאינו מייבא מעט תרבות לביתו, אלא מייבא לו"ל את הצד האפל של חייהו הוא רעשני, מגמה תמיד, לסדר את תעיי. „מתחב" מוכרות מבחי הטלון בו הוא מתארח — מוכרות בדגנון, מן מגבות, סכו"ם ובלמות. שלא לדבר על מושבות־הפועלים הישרים אליים, מרפות ונות וסמרי־סמים, שהתמקמו בחיבי הבל ואינם מוסיפים לנו דבר כבוד.

מחדל עם שותפים

מי אשם במצב חמור זה? האם אין לנו תקנה?

מסתבר שלמרות הנזראי שותפים רבים: הכנסת, הממשלה, הרשות המקומית, וכמובן האזרח עצמו. נושא איכות־החיים והסביבה מעניין את הח"כים זאת יומי המסמלה כשלב האשתקד, זה נושא שאין לו אבא. חבר הכנסת, השר, העסקן וראש הרשות, חוזר לביתו לאחר שבוע מוחש, מסתגר בביתו מכאן הנוח והנעים, וכה שנעשה מתחת לאפו אינו מעניין אותו. כל הח"כים הישרים, כמעט בלי־יוצאי־מן־הכלל, עסקים בפוליטיקה גבוהה. פשוט אין להם זמן להתעסק בזבל הקרוב.

ריצ'ארד מרפי חפצים זה שנה

גרוע מכך: הרשויות המקומיות עצמן מזהמות. אם עיירה רואגת אך ורק לנקיון מרבו העיר ומזניחה את השכונות, אל לה לבוא בטענות לאחרותיה שאינם שומרים על הנקיון.

מוהם פוטנציאלי שילך ברחוב נקי, שיש בו פחי־אשפה, יחשוב פעמיים אם כדאי לו להשליך לרחוב חפיסת סיגריות ריקה. אל לו לחוזיקה עד לפח־האשפה הקרוב. אבל כשאין פח עירוני כזה והרחוב ממולא מטונף, אז „בכר לא נשנה עוד פיסת נייר" — יאמר לעצמו.

הרשות המקומית רשאית לחייב בעל מגרש ריק שבתחומה לשאת בהוצאות שמירת נקיון מגרשו, או שיעקה את מגרשו בבטחוניו הוא. העדייה אינה רואגת לא לזה ולא לזה מגרשים ריקים של חברות צינוריות, ריקים פריטות מהוים מוקדי זיהום ובריות אשפה ואיכי אינו דואג לקנון את הבעליה.

ברשויות מקומיות מתלונגים על מעבר של רכב כבד שתונה באזורי־מגורים. אולם הרשויות המקומיות לא הקצו מגרשי־חניה מתאימים עבור רכב כבד, וגם באותם מקומות בהם יש מגרשי־חניה לרכב כבד אין מקפידים עם העבריינים המאנים את רכבם באזורי מגורים, מזהמים את הנמוות המחוים מטרד חמור לאזרחים.

תכנון לטווח הקצר

אחד המחדלים החמורים הוא בשורה התכנון והבניה. הרשויות מאפשרות להקים איזורי תעשיה עליה איזור מגורים, אך אין דואגות שמפעלים מלוכי שעל וגזים ינקטו בטעולות מנע כתנאי לתן רשיון הבניה — הרי זה מחדל חמור.

אם שפכי־תעשייתיים מזוהמים מקורות מים ונחל — זה מחדל. בתים משותפים גדולים מוקמים ללצים בגיה בבית המשותף, בלי לקחת בחשבון שלמחרת, כעבור שנה או שנתיים, הכל יירחב, משום שהגיעה תוכנית לא לפי צרכי הדיירים לא לפי כיסם. אנו ערים לכך בהשגחות שלמות ותפסות לשכנות עוני, בלי שתתכוננו לכך והרשויות אינן מנמות לטווע תהליך אומלל זה.

ארגוהגנו לאיכות חיים וסביבה, המאגד בתוכו כמה וכמה ארגונים המטפלים בנושא, אינו מסוגל לטנוע תהליכי־רהס אלה בחיים העיירוניים. כי הזמורה הנוגעת בדבר אינן מגלות פעילות ארגונטיבית ומחייבת, ובשל דיבוי הרשויות והארגונים „המטפלים" בנושא. ישראל עסוקה מדי בבעיות קיומיות גלובליות, וזו נוכח הסיבה שטרם קמה בה „מפלגת ירוקים".

ראשי ערים הזו נעשים חרדים לכאותיהם בבחירות, לוא ידעו שהציבור ישמוט אותם לפי מה שעשו או לא עשו לשיפור איכות החיים וחסביבה ולא בבדי נעשה זה „חבור" במצעי המפלגות, ואולגון בלבד עיקרות תוגרל לשטוח על הזוק והרהול הפך למטרת. למעט מבע.

דעקיעור בלי שינוים

הרשויות המקומיות בישראל אינן דואגות להפעיל את הזקיקתוד שחוקקה אינן מקרשות משאבים ובוחרות לבדי עיקוקה הסקריים הסקיעים אינם בעלי מסיבבניה בנוחה. וכך נשארים מוקיעהעור על הייר בלבד. כשאתה רוזש מבעל־עסק שיקנה את הדרכה שעל יד הנוחה, הוא מתקומם ומניים לעזרתו את חברי הסתרים המאיימים בשביתה.

חוגים מקורבים

מאת דליה שחורי

טאבה: נדחה הסיבוב האחרון

שר החוץ יצחק שמיר כליכר רבק בפיטור על טאבה. עד שנדמה לי, שאם יום אחד יבואו אליו ויגידו לו „קח את טאבה, היא שלך" — הוא ישיב „לא, רק עם פיטור".

המצרים אינם רוצים פיטור אלא בוררות. ועל כך מתווכחים כבר ארבע שנים. שמיר טען שהם מתעקשים. אף־על־פי שהם מכינים, תמורת הסכמת ישראל ללכת לבוררות, להחזיר מיד את השטרה המצרי. להפעיל את הנורמליזציה במלוא הקצב. לארגן פיסנה מנבארים־פרס ועוד בנושים מסיגים שונים. הם מוכנים לכלול בתוך הבוררות אלמנטים של פיטור. כך שבאמת, אפשר להיות רק עקשן ומפלג בלי לראות את השיגיים שחלו בעמדת מצרים. הם המעמידים את הבוררות כאור הוגנן ביותר כלפי שני הצדדים.

השיחות שהתקיימו לאחרונה ואשר סופן היה במיפגש בשבוע שעבר בהרצליה, היו שיחות שהקיימה הקבלה לעניין טאבה. הם מכינים שבוע שעבר בהרצליה. העלו את המיטאאים והסיכומים הבאים:

מצרים מתגנדת בעיקר ועומדת על בוררות. והדברים ידועים. מבחינת מצרים המצב הוא — בוררות או קיפאון. כאשר מבחינת ישראל הוגשו סיכומים מניחים את הדעת לגבי הסוגות הקיקריים של שטר הבוררות. אם סיכומים אלה יאושרו על־ידי הקבינט, יהיה אפשר לנסח בלבד לא קושי בוררות את שטר הבוררות עצמו.

לגבי טווח הבוררות סוכם, כי היא תתקיים במשעותיו הרחבה, כלומר, כל צד יוכל להביא את טיעוניו ללא הגבלה. ישראל תוכל להביא הוכחות לטענתה. כי על 1906 לא נכללה טאבה בשטח מצרים. מצרים תוכל לתבוע, כי אחרים. מדיניות „המלחמה באשלי" נוהה בימים. שמיטות כאלה או אחרות, מכו בישראל כי כל מה שקשור באשלי הוא בהכרח „קיצוני" ומסוכן במנע. הצעה זו שרוזה בשטחים, כמה מן הכולנים מלא אמוהים בא"ש הם דורבי שלום מהוגנים, והם רוצים להשפיע על אנשי כנסת אחרים, יהיו הבוררים נאחר ישראלי, אחד מצרי ושלישי שייקבע על־ידי שניהם בהסכמה. להציע בם פתרונות־ביניים. כלומר פיטור. לצדדים. הבורר השלישי לא יהיה חייב לבחור בעמדת אחד הצדדים. אלא הוא רשאי לנבוע בעמדת משלו. התקופה הראשונה של הבוררות תימשך עד שלוש חודשים. פרק הזמן של חלקה השני של הבוררות, שיקבע לשמיעת ולבחינת פסק הדין, יקבע על־ידי הבוררים.

לעת עתה אין סיכום על פרק הזמן שיעמוד ביסלת נוכע מיבר ישראל בהיכה מהאו הבוררות. הבוררות מתחילה בבוררות ועד לסגור. הדבר יעשה עתה. בסיכום השיחות הקרוב לא המשלחת הישראלית עוד עניין שהיה בקביר. שעליו סיכם פרס עלשום עם שמיר. עוד עניין שהיה צריך לסגור הוא — איך יכונה המרר הבלילי שם ישראל ומצרים לא יסכימו עליו. מצרים הציעה את בית־הדין הבינלאומי בהאג. ישראל סירבה ההצעה נפלה. דרי אגב, הוחלט ששמות הדיינים של הבוררים תהיה אנונית ומקום שבתם — לונדון.

נוסף על כך מוסכם בין משלחות ישראל ומצרים שוהה לא „בנוסים" שיהיה כתם הצד המפסיד בבוררות: הצד שיזכה בבוררות יתן לצד המפסיד כיסה חוטשית לטאבה. בלי רכונים. כל צד יתן לשני את הוכחות הנלקלה שהוא נותן לחברות זרות בארצו. כאשר מדובר בניהול משותף של המלון חתוף הים.

בן הסכימו המצדים, עוד בחודש מארס השנה, על שידה של נושאים כתוחים הבינלאומי, שחלקם מוצע חלקם מוצע חלקת מכלום מוגש. סוכם שהדברים אלה יבוצעו עד ה־1 ביוגאר 1986, שבכר נראה מעבר לכתף. בין ההסכמות המצריות לא להסיק לטעון נגד קשרים דיפלומטיים בין ישראל הנולם שלישי ובין ישראל ספרד. לשנות את הצבעות מצרים בא"ם ובפרומים בין־לאומיים, כנושאים שישראל קשורה בהם ולהדבר בא לידי ביטוי בתוערת הנשים בניירובי, לאגון ביקורי נתרים. חילוף חיירים. חיפוש נערים לרכות חללי המלחמה „רקר" ועוד. כל הנושאים הללו אינם שנויים במחלוקת, ורזשה לבוא הסכמת ישראל. בדי שהעניין כולו יקבל האוצה, במסגרת ה„עסקת חבילה", כפי שניתקע שמיר ורוצה.

פרס החליט לשגר את משלחת ישראל לכהיר לעוד סיבוב שיחות. בתקוה שיצליח — אז עליי־דוח ומן לשכנוע מי עליי־ד הצגת הדברים בעד עצמו — להשפיע על הליכות לשנות את עמדתו.

מקור בכיר אמר אמש, שפרס לא „שתמש בשום אינם. אבל דוא שתמש בכל פתח וסדק בה לתעביר את עניין טאבה. המקור הבהיר, שהקרב האמיתי בנושא זה הוא לא על טאבה אלא על קיום הסכמי קמפ דייוויד. פרס, אגר המקור, יפעל בכל־לבו, כדי שהמצרים לא יחליטו לבטל הסכם זה. אומרים, שלוא לדבר על כך, אינו אומר שהוא רואה בזה עניין אמיתי — הוא יתיחס לכך כאל עניין אמיתי, מקורות במשרד ראש הממשלה אמרו, שאם יהיה צמוד תיקון נקבינו, עשוי פרס להעלות את הנושא מלמחדלה במשלחה ולהעמיד אותו להצבעת אמון.

ד"ר יצחק ומיסטר שמיר

חברה שצריך לחיות אתה

חבר קונגרס: אל תדבר אתי בטלפון

סוכריות רדיוקניות

למה לפחד מהמורמונים?

ישראל ובורקינה פאסו

הליכוד מצופף שורות

חנוכה של תומרקין

הומאניזם חילוני בלי ציונות

רשות הקורא

באופוזיציה הוא דיבר אחרת

תשובה לבכתבו של ר"מ שמעון פרס. בו הוא כותב לי שהוא יודע שתשובתו לא תספק אותי. ואין הוא מנסה להתוכח עם משפחה שאיבדה את היקר לה ככל ראוה מישבעתי. כדבריו להשיב שהוא, כבר ראש ממשלה אחר, קיבל נוצרי מהמחרים שלו לבנות את המציאות הקיימת. ועובדה היא שבכל מיני שטחים אחרים הוא אומנם עשה זאת.

לכבוד משפחת שפיגל
ירדיים ירדים.

קיבלתי את בכתבכם מיום ה' בציבור 14 וקראתי בצער את תוכנו. למציאות הקיימת אין סיכוי מעבר לתקנת עזרת חקירה. תודה עמדתי לעזה כאמור תהא. אני יודע שתשובתי לא תספק אתכם, אך מ' מאחונו מנסגל להתוכחת עם משפחה שאיבדה את היקר מכל.

התעודה שהתוחתם תיעבר בארכיון צהל.
איתכם בכאבכם.

שמעון פרס

עצם כתיבת מכתב זה אלי מעביר לי פרס ברגעון מר מר פרס לתקים ועדה שתחקור את האסון הלאומי הזה. על אף שבגאונו בכנסת ב־15.6.85, בהיותו ראש הממשלה ושר־הביטחון, הוא דרש הקמת ועדת חקירה שבזאת, ולכן אין הוא ראוי לאמון שבהוחרים נתנו בו. זו הסיבה שאני אמשיך, בכל דרך שהיא, להאבק וללחוש אם מלחמתן של כל המשפחות הזרוחות לחקור ולהעמיד לדין את האשמים.

אפרת שטיבל, רמת־גן

למה הוזכר הלאום

ביום ה', 4.12.85, שיקשפתי את עיני לטקרא הקטע הבא, נגאת כתבכם ולא מכוונת עתים אם משנו בזאנה הצעירה סיפרה. כי הלכה עם חברה לשעבר. צעיר דרוזי מאחר הכפרים בגליל, ליד גן צימור. לטעונה, התנגל עליה לפתע הרדוזי ואחזו אותה ובהנשיך שרד מגנה.

האם היה כתבכם כותב גם כך: הצעירה סיפרה כי... הלכה עם חברה לשעבר. צעיר דרוזי אשבנוי מאצמון תל־אביב, ליד גן צימור, לטעונה התנגל עליה לפתע הדרוזי האשבנוי ואחזו אימוי סכין ואולי יש גם

חיים בן־יעקב, רמת־גן

מתבנו אבי בניתו מגיב:

הקורא שלנו בדעמים רומז אולי על סממנים על גזעות אל משנו קרוב לבך. בדיעה שהמוריה בחתימתו. מה לעשות, הוערבה היא שחברה לשעבר. דרוזי מתגלל. אם אותה חתת אימוי סכין ואולי יש גם המיחד שחברה בעבר של הת"ל־אביבית היה דרוזי מהגליל.

לא ניתן, גם לאחר הדיעה המוריה, לחשוד במגמה נועדת כלשהי. הפרטים, העובדות והנסיבות הפעילות, הבאו לפני הקורא בשלמותן.

הומאניזם חילוני בלי ציונות

לצערי הרב, חזר יצחק חסון ומאשר (בכתבתו ל־רשות הקורא), „על המסמרי 9.12 את שעמדתי נגדו, שהוא שואף לכונן כאן משטר דמוקרטי חילוני בארצנו. זה לא מזכיר לנו משהו דומה בסוג האמנה הפלשתינית של אשף וכת ירושלים בתקופת הכנרון שמנאה את הציונות. שלנו אשמה בהפרה הסדר במדינה הזאת. אני יודע שתשובתי לא תספק אתכם, אך מ' מאחונו מנסגל להתוכחת עם משפחה שאיבדה את היקר מכל.

התעודה שהתוחתם תיעבר בארכיון צהל.
איתכם בכאבכם.

שמעון פרס

ד"ר יצחק ומיסטר שמיר

חברה שצריך לחיות אתה

חבר קונגרס: אל תדבר אתי בטלפון

סוכריות רדיוקניות

למה לפחד מהמורמונים?

ישראל ובורקינה פאסו

הליכוד מצופף שורות

חנוכה של תומרקין

הומאניזם חילוני בלי ציונות

ביקור אצל האדומים

ברומא מתלחשים, שהאפיפיור מתכונן לבקר בקובה ובמוסקבה בשנים הקרובות ● מקווה שגורבאצ'וב יתפתה להסכים בשל הפרסום ● קאסטרו כבר מראה סימנים של התפייסות עם הכנסייה

מאת אהרון ניר, איטליה

יותכן כי האפיפיור יוחנן־פאולוס השני ייצא בשנים הקרובות לשני מסעות רואותנים, אשר בוודאי יעוררו סנסאציה: אחד למוסקבה ואחד לקובה. בחודש הודאתיכן ברומא מתלחשים, שוויוויילה כבר עושה הכנות למסעות הללו: בקובה הוא יבקר ב1987, ובמוסקבה שנה לאחר־כמן.

כמובן, יותר מאשר בהכנות ממש מרובה בהרהורים. במאיירים הקרוב לשני לותר עליהם. ולכל היותר מוכן הוא לרחוקם. האתנה הנדול הוא, כמובן, מוסקבה. אם אכסטרו, הראשונה אחר פולינה: דרישת רבל לראש הכנסייה הקתולית ב־הבר הבור־הקומוניסטי, הסנוד בפניי באופן הרסטי, אם לא להביא בחשבון את כיקורו במולדתו, פולין, ביקורים שהיתה להם משמעות מיוחדת במינה.

הוותיכן בנה על הדשאנט בחיסים בין מערב ומזרח. הנשיט לבוא בעקבות מיסות ריינר־גורבאצ'וב. דשאנט שיש בו כדי לפתוח פרצות וסדקים. גם לדיפלומאטיה הוותיכנית. המחזות לא שתי עשרות שנים אחרי העולם הקומוניסטי. אולם בכיון מוסקבה מתיאמן הוותיכן אם בעדיו בהיות רבה. לאחר שנכונות כבר בוותיכן בראשי עשה לפני שנתיים נרשמוים רשמים־למחצה בדבר אפשרות של ביקור האפיפיור בליטא הקתולית, ונתקל בגיינר־ס, עליו להמתין. אפשא, לזמנים יותר נוחים ואין זו הן הנמנע שהשליט החדש של בריה"מ, גורבאצ'וב, הבאר". יתפתה לכך יום אחד. הורות לפרסום הנדול שיזכה בו שיזכה פנ־אל־פנים עם ,בצינו של יש עלי ארמון".

אולם, כאמור, עוד חוץ למזרח. גם הבאדיר של 1988, שעליו מתלחשים בוותיכן, נראה קרוב למדי. אס־כי הוותיכן־פסטיס' נשנים שנוות מנומנם לנוב המזרחי עוסק בפועל ממש בהכנת סטנו של ראש־הכס הקתולי. אחר כו הקוריה ביקור אצל ריצא לפועל. אם לא ב1986 ודי לכל הדעות לפני סוף האלף הנוי לסטירה הנוסף.

ריאגן עם פידל קאסטרו

הרבה יותר נמשיות הוותיכן־מדינה היא הנוכחות של וויטיקה לכקר כיום בן הימים מקובה. כאן מרובר לא כמחנה הוותיכן־לב אל תקוה. אלא בעניין מעשי בהחלט. דווע שעיריל קאסטרו, שליט קובה, ויקום בארוונה אם רקמת הביקור הזה. ועל יותמו לביקור מעיד הראיון הארוך לעילא 231 שעות שהעניק לפני חודשים־מספר לנויר הרומיניקו, בבראזיל קארלוס אלברטו ליבאניו כרייסט. הדוע יותר בשמו הקצר «פרי בנו» ואחה בטוח. מן הראיון העניקי הזה. חיבר האח בטו ספר שלם, הכתב־הדעת של מיסדי הפאולינים «יזוס» פירסם מקוהנו פרק. העוסק ברעיונותיו של קאסטרו על עניני דת.

מן הפרק הזה נודעים לנו פרטים מסקרנים למדי. כגון שלמרות המתפכנו המתפכני של אמריקה הלאטינית ואיש אמונו של הקרנל ביבשת הטוערת הזאת היתה אם ארוקה ביותר בדתה היא התפללה כל יום. לא פסחה מעולה לא מיסה בכנסיה. הדליקה גם נרי יום כיומו נרות לכבוד המארונה הקדושים הקתולים.

נדרה נדרים למען הבראתם של קרובי משפחה וידידים חולים. בראיונו ל־פרי בטו" מרעיש מעניק קובה הקתולית־נסיא את סיפוקו מן המשטעות הקתולית של שנה פרל ־ נאמן, בעל אמונה. „הנני מרוצה משמי". הוא אומר לאח הרומיניקו. „האמנתי תמיד באמונה בנאמנות. באופטימיות". בהיותו נער למד פידל בבית־ספר דתיים. לדוב — באלה הייעוש. ואולם הוא לא היה מרוצה ביותר מאשר מנהלי בית־הספר הללו הבריחוהו להיות נוכח כל יום במיסה („הדבר נהפך לסחם הרגל") ולאמיתת תפילות ־התפילות נעשו דבר מכאני, לסחם תירגול של מתי־הקול". „ואף־כי האמיתה שהוגו לי הוגרים הוגה דתיה". אמר קאסטרו. „לא עלה בדיעהם להשריט בי את הדת מפני ששעו אנשי הקתולים ב־הבר הבור־הקומוניסטי, הסנוד בפניי באופן הרסטי, אם לא להביא בחשבון את כיקורו במולדתו, פולין, ביקורים שהיתה להם משמעות מיוחדת במינה.

הוותיכן בנה על הדשאנט בחיסים בין מערב ומזרח. הנשיט לבוא בעקבות מיסות ריינר־גורבאצ'וב. דשאנט שיש בו כדי לפתוח פרצות וסדקים. גם לדיפלומאטיה הוותיכנית. המחזות לא שתי עשרות שנים אחרי העולם הקומוניסטי. אולם בכיון מוסקבה מתיאמן הוותיכן אם בעדיו בהיות רבה. לאחר שנכונות כבר בוותיכן? כאשר עשה לפני שנתיים נרשמוים רשמים־למחצה בדבר אפשרות של ביקור האפיפיור בליטא הקתולית, ונתקל בגיינר־ס, עליו להמתין. אפשא, לזמנים יותר נוחים ואין זו הן הנמנע שהשליט החדש של בריה"מ, גורבאצ'וב „הבאר", יתפתה לכך יום אחד. הורות לפרסום הנדול שיזכה בו שיזכה פנ־אל־פנים עם „בצינו של יש עלי ארמון".

אולם, כאמור, עוד חוץ למזרח. גם הבאדיר של 1988, שעליו מתלחשים בוותיכן, נראה קרוב למדי. אס־כי הוותיכן־פסטיס' נשנים שנוות מנומנם לנוב המזרחי עוסק בפועל ממש בהכנת סטנו של ראש־הכס הקתולי. אחר כו הקוריה ביקור אצל ריצא לפועל. אם לא ב1986 ודי לכל הדעות לפני סוף האלף הנוי לסטירה הנוסף.

ריאגן עם פידל קאסטרו

הרבה יותר נמשיות הוותיכן־מדינה היא הנוכחות של וויטיקה לכקר כיום בן הימים מקובה. כאן מרובר לא כמחנה הוותיכן־לב אל תקוה. אלא בעניין מעשי בהחלט. דווע שעיריל קאסטרו, שליט קובה, ויקום בארוונה אם רקמת הביקור הזה. ועל יותמו לביקור מעיד הראיון הארוך לעילא 231 שעות שהעניק לפני חודשים־מספר לנויר הרומיניקו, בבראזיל קארלוס אלברטו ליבאניו כרייסט. הדוע יותר בשמו הקצר «פרי בנו» ואחה בטו. מן הראיון העניקי הזה. חיבר האח בטו ספר שלם, הכתב־הדעת של מיסדי הפאולינים «יזוס» פירסם מקוהנו פרק. העוסק ברעיונותיו של קאסטרו על עניני דת.

מן הפרק הזה נודעים לנו פרטים מסקרנים למדי. כגון שלמרות המתפכנו המתפכני של אמריקה הלאטינית ואיש אמונו של הקרנל ביבשת הטוערת הזאת היתה אם ארוקה ביותר בדתה היא התפללה כל יום. לא פסחה מעולה לא מיסה בכנסיה. הדליקה גם נרי יום כיומו נרות לכבוד המארונה הקדושים הקתולים.

משתמשים וזורקים

(המשך מעמוד 3)

לחנות אחוזה ו1 נגד הנועגות. הרוק מאחר אם כולם. אס־או־אס. ראסיס מעלת להשוך אם האבוק בבועגות לאוסנ. אבל הנועגה חולפת. הבעייה נשארת בעינה. בשיטעני הנוקלים המעורבים בקרבי שאיים חיים בחלם של המנשיות כין מהנים לצרפתים. המשאל. שאסר על עצמו להודות בקוטם הבעיה. אבנר עצות. לפי שעה. הברירה היא בין ניתוב המהנים לבין טמיעתם בחברה הצרפתית. הימין מציע לגרשם. השמאל מציע לבולל אותם.

שומנים מקלים בעונשים למעשי רצח על רקע נועני. לעומת זאת מגילים עונשים כבדים על כל מרחח ערבי. כליון גד שופט רק ארבע שנות מאסר לצרפתי שרצח ערבי. בני משפחת הקוזבן, שמתו כבית־המשפט, הוכו באבוריות על־ידי שוטרים. העיתונות ההיסטורית של איל העיתונות הימני הרסן משלהבת את הרוחות. להדיפיגארו טוען כי יש שישה מיליון מהגרים. המהגרים. אוזם דמוגראפי. תרבותי ודתי. הוא האשים בהסתה נאצית. אך חוד ופרסם מתנים מוויים. על אינסלמיזציה של צרפת בשנת 2015. המשל ספק בסקרעיותם של המוגרמים שעיינו מתנים אלה. „בהיות חולנית". הרסן אינו שוים עיתונאי. הוא בעל השפעה ביטין. עם באמצעות עתוניו.

ארנון יפה. פאריס

בערכת צבי טימור

חקלאות — נחונים ובעיות

בעיות החקלאות אינן בלכליות בלבד; לבעיות החקלאות יש השלכות חברתיות ומבאן החשיבות שבניהול מדיניות חקלאית כוללת — נאמר ב־ביי דורוק. שר־המסחר ובעניינות האירופי המשותף. הדן ברוגאות המדיניות החקלאית המשותפות שהביאה לעליית תתוצר החקלאי הנקי ב־5 אחוזים. בעוד התוצר החקלאי הנקי במדינות השוק גדל ב־3 אחוזים בלבד.

הנה החקלאי נעשה לאחר הסתייבב. בה היה היבול המומצע לדונם 147 ק"ג. לעומת זאת, בתשס"ג הוא יבול ממוצע של 315 ק"ג לדונם. בתשס"ד 130 ק"ג ובתשס"ה 128 ק"ג. גם בתפוחי־אדמה נרשמה ירידה. מ־200 לדונם בתשס"ג ל־140 בתשס"ד ול־189 בתשס"ה.

אם התפתחות מחירי התשומות ומאפיינים הנתונים בשנים אלו.

התפתחות מדד המחירים של תשומות עיקריות בחקלאות

תשס"ד	תשס"ה
373.1	317.0
353.2	395.1
370.1	278.8
348.2	294.4
411.6	303.1
529.6	236.3
458.4	279.1
366.8	290.1
391.9	312.9
471.7	289.9
375.1	263.1
454.2	194.3
394.8	293.3

מהנתונים עולה, כי העלייה הנבוהה ביותר היתה במחירי המים. גם מחירי הדלק עלו בתשס"ה מעבר לממוצע. הוא הרין באביזרי השקייה. בעוד שאר התשומות עלו פחות מהממוצע.

על־פי נתוני המרכז החקלאי, גידול החיטה, הכותנה ואגוזי האדמה ירד בתחום לפי הבראיות. בחיטה, למשל, קיבל המגדל בתשס"ד בין 250 ל־260 דולר לטונה, בתשס"ה הוא קיבל רק 205 דולר לטונה נוסף על כך, היבולים בתשס"ה היו נמוכים ובאיכות ירודה. מכאן, שהתמונה היתה נמוכה מאד. הבעיה בגידול חיטה איננה רק בתחום הכלכלי. חיטה מגדלים בדרום הנגב ואין לה גידול אלטרנטיבי.

במדינות השוק — מחיר מובטח למגדלים

במדינות השוק המשותף יש מחיר מובטח לגידולים חקלאיים. מבלי להתחשב בתנודות המחירים בשוק העולמי. בארה"ב, כי אותם ארם באורה הפחדי נמוכה מאחוזאם באיזור עיריוני ולכן בראי לחת סובסידיות. כדאי יותר לגדל מחיר מובטח ובראי לקבע מדיניות בחיריים שתאפשר רק חיים ומנוע לתרשבי הכפרים. כיד שלא יעברו לעיר. אלו הן המלכות המבחרות למדיניות הקיימת ומנוע קובעי המדיניות החקלאית בישראל אינם חושבים באורח רומה.

במ"מ הארוך והמייגע בנושא מחיר החיטה למגדלים המקומיים נעלו, כי מחיר החיטה בשוק העולמי נמוכים יותר. ושניתן חיטה מיקומי הוא חסר כראיות ויכול הוא מתנהל עתה. עם מגדלי המחוגה. שמחי המגע של הכותנה בסך הכל 665 אלף דונם ונידול זה הוא הדומיננטי בגידולי שלחין. יבולי הכותנה בישראל הם הגבוהים בעולם — 155 ק"ג סיבים לדונם — והעונה יעיל ומכוון. מחיר הכותנה בשוק העולמי ירדו לשפל זמן הקרים. המגדלים מנו לעודת הממשלה הנושא בדיון. ההשקעות בעוף מסתכמות ב־50 מיליון דולר. אם תימשך ארושת המשלה. יש סכנה לנסיגה בגידול זה. מן האגוזי־אדמה חלה ירידה. מ־26 אלף טונות לפני חמש שנים. ל־21 אלף טונות בתשס"ה. סיבת הירידה — מחירים נמוכים. ירקה כמכיראים נאפיינת בה מי פרי הארד. לפני חמש שנים עמד יצוא פרי הארד על כ־800 אלף טונות. בתשס"ה הגיע היצוא לכ־400 אלף טונות. לאחר ירידה של כ־40 אחוז.

הייצור החקלאי ליצוא סובל מקבי תחרות עם מדינות המשרתות על מחיר הסריגות לגבי היצוא החקלאי והשלמתו הכלכליות והתחרותית.

חיים מרגלית

חקלאות — נחונים ובעיות

בעיות החקלאות אינן בלכליות בלבד; לבעיות החקלאות יש השלכות חברתיות ומבאן החשיבות שבניהול מדיניות חקלאית כוללת — נאמר ב־ביי דורוק. שר־המסחר ובעניינות האירופי המשותף. הדן ברוגאות המדיניות החקלאית המשותפות שהביאה לעליית תתוצר החקלאי הנקי ב־3 אחוזים. בעוד התוצר החקלאי הנקי במדינות השוק גדל ב־3 אחוזים בלבד.

הנה החקלאי נעשה לאחר הסתייבב. בה היה היבול הממוצע לדונם 147 ק"ג. לעומת זאת, בתשס"ג הוא יבול ממוצע של 315 ק"ג לדונם. בתשס"ד 130 ק"ג ובתשס"ה 128 ק"ג. גם בתפוחי־אדמה נרשמה ירידה. מ־200 לדונם בתשס"ג ל־140 בתשס"ד ול־189 בתשס"ה.

אם התפתחות מחירי התשומות ומאפיינים הנתונים בשנים אלו.

התפתחות מדד המחירים של תשומות עיקריות בחקלאות

	תשס"ד	תשס"ה
המדד הכללי	373.1	317.0
תערובות וסמוסא	353.2	395.1
מדד ענפי השדה	370.1	278.8
דשנים	348.2	294.4
חומרים להגנת הצומח והחי	411.6	303.1
מים	529.6	236.3
דלק	458.4	279.1
טרקטורים	366.8	290.1
כלים חקלאיים	391.9	312.9
ציוד השקיה	471.7	289.9
תוצלא	375.1	263.1
מיסים וביטוח	454.2	194.3
מדד המחירים לצרכן	394.8	293.3

מהנתונים עולה, כי העלייה הנבוהה ביותר היתה במחירי המים. גם מחירי הדלק עלו בתשס"ה מעבר לממוצע. הוא הרין באביזרי השקיה. בעוד שאר התשומות עלו פחות מהממוצע.

חיים מרגלית

קיצוצים נוסח בנ"ש

תזכיר פנימי של סגן שר החקלאות אברהם בן־יעקו לשמעון פרס מגלה: כי קיים במשק סיבסוד עצום של דגן הצמוח מן המחסכמות בב־1.5 מיליארד דולר. רק מיעוטו של הסיבסוד ניתן למגדלים ושירותים בסיסיים. עליי תחזיבר, ניתן למין את הסובסידיות בין תמיכות לציבור ותמיכות למקור העסקי והחוץ. ותמיכות במחירי היסוד — חלב, ביצים, סמיטים ולחם — מסתכם השנה ב־175 מיליון דולר בלבד. פחות מ־3 אחוז מהתקציב הכולל.

לעומת זאת, מנה בן־יעקו, על־פי מין האוצר, סובסידיות הנבוה מס ענפיות לזון ולסקטור העסקי:

	מיליוני דולרים
מוצרים לתעשיה	140
לענף הדיירות	9
לחקלאות	22
לענפים אחרים	9
סבסוד אשראי לתעשיה	40
לאחרים	9
מימון ביניים לקבלנים	6.5
מיס לחיילים	45
אל על: רכישת מטוסים	9
אל על: בטחון	14
אל על: הנחות בנמלי תעופה	5
רשת הנמלים (הנחות בארגזים)	33
ביטוח שער לייצוא	4
עידוד יצוא ומענקים	8.5
הנחות מס	40
מס הכנסה מוקטן לחברות	90
חוק „אלסינס"	50
הנחות בהיטלים על יבוא	48
שירותים רכישות מטרה	
הובלות וביטוח יבוא	123
יבוא חומרות ושירותים	18
לתפעול חברות תעופה וספנות	11
היטל יבוא הלומים	230
פטורים מסים ממכס	
פטור מסס מעסיקים	
סה"כ	1.364

מרגזים מעוותים באוצר

בן־יעקו, על פי הנחות האוצר, מנה עוד שורה של סובסידיות ותשלומי העברה. האוצר מונה כסובסידיה כל סטייה משער החליפין האחיד. על־פי הנחות האוצר, שער החליפין הנוכחי נמוך ב־11 אחוז משער החליפין הריאלי. ולכן נלוס בכך סיבסוד יבוא בסכום של כ־700 מיליון דולר. קשה לדעת מה הבסיס להערכות אלה באוצר. אך כראי לשים לב לכך מכיוון שהתערבות בשער החליפין הריאלי משפיעות יאלה וקרבות את שער החליפין.

אולם הנחות אחרות של האוצר על עוכק הסובסידיות במשק נמצי מעוררות ניתוך. ומעידות על ברות הנחה מוחלט מסיבות צבודי־ותקציבי. בן־יעקו מתוכיר, כי הוא מחבסס על נתוני האוצר המצוין אל־כל סוגי הסובסידיות בשנת פיקוח בנובמבר 1985, ב־4.8 מיליארד דולר, מתוך זה כולל האוצר ב־1 מיליארד דולר לשירותי חינוך — ומביאות לסקור העסקי וההוגן. ותמיכות במחירי היסוד — חלב, ביצים, סמיטים ולחם — מסתכם השנה ב־175 מיליון דולר בלבד. פחות מ־3 אחוז מהתקציב הכולל.

אולם הנחות אחרות אינן מספקות. יש לכלול בקיצוצים את הסובסידיות לחוץ. אם ביטול הסוגר ממע"מ לשירותי תיירות (סיבסוד לתייר מחו"ל). ואת כל הנטות הסב הניתנות לחברות ולדיירים.

23' טיאר

אולם הצעת בן־יעקו אינן מספקות. יש לכלול בקיצוצים את הסובסידיות לחוץ. אם ביטול הסוגר ממע"מ לשירותי תיירות (סיבסוד לתייר מחו"ל). ואת כל הנטות הסב הניתנות לחברות ולדיירים.

גלגלי הבורסה

הנפקות בנק ישראל נכשלו

נעו בין 2.24% ל־2.87%.

שער הדולר הוצמד עלה אתמול ב־4.60% שקל לדולר, 1.487.90 שקל, ב־0.31% דולר נוסעים עלה ל־1.765 שקל. הדולר השוורי נע בין 1.630 ל־1.650 שקל. השערים הציגום של המטבעות המערב־אירופיים עלו בסביבות ־0.6%.

בשוק המניות ירדו אתמול 241 שערים, מהם 93 ירדו ב־3% ויותר ו־61 עלו ב־3% ויותר. היו 11 שערים בלבד" ו־4 „קונים בלבד". המחזור בשוק המניות הסתכם ב־6.2 מיליארד שקל, מזה 3.3 מיליארד שקל במניות הסחר. המניה הפעילה ביותר היתה של בנק הפועלים ע"ש, שהמחזור בה עלה ל־1.2 מיליארד שקל.

בנק ישראל הציע אתמול לציבור איגרות מלוה קצר מועד משני סוגים, בערך נקוב כולל של 150 מיליארד שקל, מזה 100 מיליארד שקל ל־56 יום ו־50 מיליארד שקל ל־28 יום. הציבור רכש רק ב־1.5 מיליארד שקל, בשער 97.85%, בתשואה של 2.39% ל־28 יום ו־5.4% מיליארד שקל ל־56 יום, בשער 96% מערך נקוב, בתשואה חודשית של 2.24%. המחזור ב־3 סדרות המק"מ הסתכם ב־11.4 מיליארד שקל. התשואות החודשיות

ערך השוק של המניות ירד אתמול ב־70 מיליון דולר. למניות הסחיר היה עודף הצעת של 3.6 מיליארד שקל. עודפי הצעת גדולים היו גם ב־3 בבורות שבמניות הדשאיות. בשוק איגרות החוב המתכסה עודפי הצעת ב־8.7 מיליארד שקל, מזה 5.7 מיליארד שקל בצמודות למדד ומיליארד שקל בצמודות למט"ח.

אתמול חלה ירידה ניכרת בהשקעות הציבור בקרנות נאמנות. בשבועות האחרונים הושקעו בקרנות הנאמנות ב־10 מיליארד שקל ביום. אתמול הוצא הציבור 1.5 מיליארד שקל מקרנות מניחיות והשקיע רק 4 מיליארד שקלים ב־סוליות.

בנק ישראל הציע אתמול לציבור איגרות מלוה קצר מועד משני סוגים, בערך נקוב כולל של 150 מיליארד שקל, מזה 100 מיליארד שקל ל־56 יום ו־50 מיליארד שקל ל־28 יום. הציבור רכש רק ב־1.5 מיליארד שקל, בשער 97.85%, בתשואה של 2.39% ל־28 יום ו־5.4% מיליארד שקל ל־56 יום, בשער 96% מערך נקוב, בתשואה חודשית של 2.24%. המחזור ב־3 סדרות המק"מ הסתכם ב־11.4 מיליארד שקל. התשואות החודשיות

מגמות חיוביות נרשמו ירידות עד 6% בחברות בהשקעה. בכל ענפי המניות האחרים היו תנודות עד 5% לשני הכיוונים.

בשוק איגרות החוב נע הירידות ב־שניא' סביב 1%. ב־גלילי' נרשמו ירידות עד 5.6% ועליות עד 3.1%. בצמודות ב־80% למדד היו ירידות עד 2.6% ועליות עד 0.5%. בצמודות לדולר היו עליות עד 1.5% וירידות עד 0.6% בסוג „ארוכן". עליות עד 6.3% בסוג „לקבוע". המחזור בשוק האג"ח הסתכם ב־4.1 מיליארד שקל, מזה 1.3 מיליארד שקל בצמודות ב־80% למדד בלבד.

הבורסה תהיה סגורה ב־1 וב־2 בינואר 1986.

★ חברת פיסיקלים לישראל (פי־ל), בעלת עניין ב„כבלי ציון", הגליטה לסגור את מניות „כבלי ציון" המחזוקות על־ידה.

★ מנהל הבורסה לכיתות הגליטה לחלק מניות הנובה בשיעור 100% לחלוקה בינינים לשנת 1985.

אלחנן חורוביץ

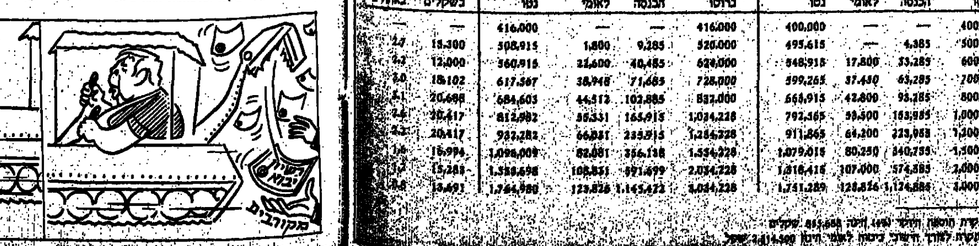

טור החדשות

נשיא לשכות המסחר:

בנק ישראל מחבל בתוכנית הכלכלית

בנק ישראל מגלה חוסר הכנה וחוסר רגישות לתהליכים הכלכליים בעשק, ומדיניותו המוניטארית מתבלת בתוכנית הכלכלית בנאמנות הממשלה להביא לציבוריות משקית — אמר ר' גילרון, נשיא איגוד לשכות המסחר, בתובה בהודעה בנק ישראל כי אין צורך להביא בתקופה הקרובה להפחתה נוספת של הריבית במשק.

גילרון אמר, כי נתוני המדד לחודש נובמ' בר מוכיחים שהריבית במשק עריין מנוסדת. הריבית המנוצעת במשק, לרבות רמי הקצאת אשראי ורבית חריגה, עמה כיום כ־5.5. ל־5 תחביב כלכלי אין לדעתה מחיר הבים את הוצאות הקפת המובל הארצי. המובל הארצי לא הוקם כדי שיוכלו לגדל יוקרת בנוב. אלא על מנת לייעב את הנוב. כלומר, אם לתרגם זאת לנתונים מיקרו־כלכליים. נן שייכות להוצאות היסוד של הקפת הסרוה כמות שהיא.

הצעות בן־יעקו

סגן שר החקלאות הניש רשימה של קיצוצים בסך 150 מיליון דולר בסובסידיות. שנועדה לפגוע בציבור מטון אך לא באופן חמור. להלן הצעותיו, במיליוני דולרים:

	סובסידיה קיימת	הקיצון המוצע
מוצרי חקלאות	140	25
לחם	33	5
מימון ביניים לקבלנים	6.5	6.5
תחבורה ציבורית	130	40
רכבת (גרעון)	4	4
שירותי דת	20	5
תקשורת (גרעון שירותי הדאר)	25	25
רשות הנמלים (ביטול הנחות לארגזים)	33	33
שירות הדיור	32	6.5

בן־יעקו מתנה מה קיצון הסובסידיות לחקלאות בהעברת הסמכות לחלוקת הסובסידיות למרבי חקלאות לשטרי החקלאות. ואיי רדישה אלמנטרית לאחר שנקבע מכסה הקיצוב לא יתנו בן האוצר יקבע מה אם חלוקתו. אחרת אין שום צורך במשרד חקלאות ויתכן לקבוע שביטאל קיים משטר של הייקטורה של שר האוצר.

ישראלים תגמיש אורך האשראי

חברת „ישראכרט" מודיעה להמליץ, חדר חדש, שיאפשר לבני עסק ולבפרים המעוניינים בכך לתעמיד לרשות מחזיקי ישראכרט אשראי לתקופה יותר מה הנהוגה בחודשים הקיימים כיום. עבור לרכישות שתקיימנה בתקופת ישראכרט בשאראי של שבועיים נוספים, לעומת החודשים הנוהגים כיום. הארכת הקפת האשראי תיעשה על־ידי רחיית חוב ושבוגו של מחזיק הכרטיס למערך תיקוב הבנ. עבור רכישות של סצדים ושרותים בסך עסק ומסקים בסך אחוזים. המשמעות היא, כי הרכיבה הראשית בנוסף מסק היא עדיין הריבית. הקפת ערה מעיעבת כנדיב כתוב. כדי לבקר את פעולות הבנק המלכתי. בתערר ינרה בנאת על הממשלה. ובעיקר על שר האוצר. להתערב בשיקולי בנק ישראל ולכפות עליו לבצע מדיניות שתביא להפחתת הריבית במשק.

הרחבת האשראי — רק בהסכם

מערך הדעשייה והמסחר דיגל במדיניות לפיה כל שיתוי בשאראי ובתנאיו יעשה בהסכמה דדדית בין הבנקים לבין המשוחקים — אמר מנכ"ל מערך הדעשייה והמסחר, יחזקאל פרר, בפגישה עם ראשי רשתות השיווק בתחילת באיר.

פרר העלה לפני מנהלי הרשתות את דרישת הדעשיינים למנוע הארכת תקופה הדעשייה ובעיקר לבדיון. לדבריו, יש לבטון נושא זה כדי למנוע ובעיות במבנה המחירים. מנכ"ל משרד הדעשייה ומסחר ביקש לבטון הנחות הרשתות שלא לשכות את תנאי האשראי הנהוגים כיום. הוא הדגיש, כי האשראי אינו חלק מחיר המוצר, כפי שנקבע במסגרת הוכנית הכלכלית, וכל שיתוי יש בו כדי לעדער את הדיבות המחיר.

מנהלי הרשתות הדגישו, כי נוכח האמה בפעילות במשק יש מקום לבטון הנחת עניים מן הפקוחה. בנוסף לבטון הנחות הנוגעות לבעיות מבנה המחירים, מנכ"ל משרד הדעשייה ומסחר ביקש לבטון הנחת הרשתות שלא לשכות את תנאי האשראי הנהוגים כיום. הוא הדגיש, כי האשראי אינו חלק מחיר המוצר, כפי שנקבע במסגרת הוכנית הכלכלית, וכל שיתוי יש בו כדי לעדער את הדיבות המחיר.

מחפשים־חידושים ביש־אל

קונצרנים אירופיים גדולים, בעיקר בתחומי הכימיה, האלקטרוניקה והבריבה שמחוזרים השנתי מגיע לאלאים מיליוני דולרים, מגלים בשאר עניין בדיבוגים. במחרים ובמחרים המחרים ומחומי המחוקה. מתשוק הישראלי — מוסר „מרכז עסקי ישראלים".

● במשרד המסחר והתעשיה מתקיימים בימים אלה דיונים על הצעות ומחיבות על יבוא רחוים מיבוגים ביתר מפי ארבעה — ב־260 שקל ל־ק"ג ל־1100 שקל לקילו. כנראה בעקבות לחצים שמפעילות המחיריות חקיימות.

איגוד לשכות המסחר מדיע לדעשיין מרכ"ז מעבר מעשרה המסחר. כי מנו אתנגנו לחקיר חדש. בשיתוף עם המחיריות ובמחיר מחוקה. המחיריות.

בינלאומיי, המוכנות להשקיע בפרוייקטים משותפים בסכומים הנעים בין מיליון ל־20 מיליון דולר. בתקופות לקבל גם מניות של מכוני מחקר המועלים ליד אוניברסיטאות ישראליות.

למנכ"ל המשרד נאמר, כי תחיה זו טעות להעלות את הדיבול ובוקא עתה בתקופה של המצאת מחירים, בת מנסים בכל דרך ודקנים את גמל העלויות כדי לשמור על ציבור המחיריים. עוד. נאמר במברק, כי לא יתכן שבגלל לחץ של יצרנים מסוימים תוכבר רמת המחיר ביבוא. ומצד שני. אותם יבואנים יידרשו לשמור על רמת המחירים הקיימת. איגוד לשכות המסחר דורש שהיבול הקיימת ובוקא בל עוד נמשכת הקפאת המחירים.

57 מיליון דולר לתעשייה הקיבוצית אושרו ע"י מרכז ההשקעות

ב־11 החודשים הראשונים של השנה אישר מרכז ההשקעות במשרד התעשייה והמסחר הקמה והרחבה של מפעלים תעשייתיים בקיבוצים בהשקעה כספית כוללת של 57.5 מיליון דולר. מרובר בהקמת 9 מפעלי תעשייה חדשים ובהרחבה 18 מפעלים אחרים, כולם בתחומי הקיבוצים.

מרכז ההשקעות בשאר התעשייה והמסחר הקמה והרחבה של מפעלים תעשייתיים אחרים עוסקים ביצור מוצרים מגוונים בענפי התעשייה חקלה, הצע, המחכה, האלקטרוניקה ועוד.

תוכניות ההשקעה שאושרו אמורות לקביא, עם השלמתן, לתוספת יצוא בהיקף של 45 מיליון דולר. המפעלים שתקמתם או הרחבתם אושרה עוסקים ביצור מוצרים מגוונים בענפי התעשייה חקלה, הצע, המחכה, האלקטרוניקה ועוד.

מבוקש ציוד חקלאי משומש

חברת ורות, בעיקר במדינות מתחתחות, מגלות באחרונה עניין בדרכשת ציוד חקלאי מיד שניה. כך, למשל, מגלה באחרונה חברה בלימסול שבקפריסין עניין בדרכשת ציוד חקלאי משומש. אביזרים וחלפים. כולל טרקטורים, קומביינים ומכונות חקלאיות אחרות. — מוסר גלין רצמבר של הירחון לעניני עסקים „מירע עסקי בינלאומי".

הקבוצה הקפריסית, כמו גם חברות אחרות בעולם, מבקשות לקבל גם את הקטלוגים הכלולים המצורפים בדרך כלל לציוד חדש, לצורך תיקון ושימוש ברכיב המשומש.

מחפשים־חידושים ביש־אל

חברות, המוכנות להשקיע בפרוייקטים משותפים בסכומים הנעים בין מיליון ל־20 מיליון דולר, מבקשות לקבל גם מניות של מכוני מחקר המועלים ליד אוניברסיטאות ישראליות.

● מגמה חדשה בדרישה, שבקבלת ציוד, הלקוח עתה בחקופה של המצאת מחירים, בת מנסים בכל דרך ודקנים את גמל העלויות כדי לשמור על ציבור המחיריים. עוד. נאמר במברק, כי לא יתכן שבגלל לחץ של יצרנים מסוימים תוכבר רמת המחיר ביבוא. ומצד שני. אותם יבואנים יידרשו לשמור על רמת המחירים הקיימת. איגוד לשכות המסחר דורש שהיבול הקיימת ובוקא בל עוד נמשכת הקפאת המחירים.

השכר בדצמבר

גידול קטן עקב אי־עדכון מס ההכנסה

	נובמבר 1985			ריצמבר 1985			חשיון בין	
	שכר ברוטו	מס הכנסה	שכר נטו	שכרי ברוטו	מס הכנסה	שכר נטו	נובמבר לדצמבר בשקלים	באחוזים
	400,000	—	400,000	416,000	—	416,000	—	—
	500,000	—	495,615	520,000	4,385	508,915	13,300	2.7
	600,000	17,800	548,915	624,000	33,285	560,915	12,000	2.3
	700,000	37,450	599,265	728,000	63,285	617,567	18,102	3.0
	800,000	42,800	664,915	832,000	93,285	684,603	20,688	3.1
	1,000,000	59,500	792,365	1,024,228	165,915	812,982	20,617	2.6
	1,300,000	84,200	911,865	1,256,228	233,915	937,282	20,417	2.2
	1,500,000	80,250	1,079,015	1,554,228	356,138	1,098,009	18,994	1.8
	2,000,000	107,000	1,416,415	2,034,228	491,699	1,338,658	15,281	1.1
	3,000,000	128,826	1,731,289	3,034,228	1,145,472	1,744,980	13,491	0.8

(1) הקרנת מחשבון חדש מ־1986 ומה מהם 883,648 שקלים.
(2) הקרנת לחוד דרישה ביטוח לאחר הון 2,414,500 שקל.

מאת דורית גפן

אשרי אדם מאושר תמיד

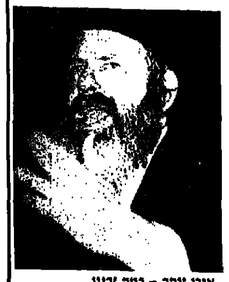

אורי זוהר – במה זכינו

"במה זכינו, היתה המחשבה הראשונה שעלתה בראשי כאשר ראיתי בתוכנית "זה הזמן" את אורי זוהר, בכבודו ובעצמו. במה זכינו שאיש זה, הטרוד במלאכת התורה, ועסוק בוודאי גם בטיפול בצאצאו הקטן, שנולד בימים אלה במזל טוב, התפנה מכל עיסוקיו החשובים כדי להתראיין, או ליתר דיוק להשמיע את דברו. דרך "השיקיון הטמא". הטלוויזיה. ידע, שהוא, כידוע, מבשיר תועבה. לא עלינו.

אך עם מעט סבלנות גילינו את פשר העניין. אורי זוהר בא להגן על הציבור החרדי מפני ההטפה כליפיו. אכן מצווה גדולה. שהרי הציבור החרדי חי את חייו השקטים והשלווים, בעוד כל מיני מסיתים נטפלים אליו על לא עוול בכפו.

שהרפים והרדסים תחנות אוטובוסים מתנכלים לבעלי חניות חילוניים! פוגעים בפקחי מס ערך מוסף "מיידים אכנים על נהגים! מרביצים על הקירות כל מיני חרמות! כל אלה עניינים של מה בכך. מקרים חריגים. שאינם מעידים לדבריו, על הכלל.

רבי זוהר מתעלם כמובן גם מהתערבות העקבית של נציגי הציבור הדתי, בארחות חייהם של החילונים. כמו, למשל, תביעתם למנוע משחקי כדורגל בשבתות באצטדיון ברמת־גן, כמו תביעתם לאסור מכירת בשר חזיר, למו עניין מיהו יהודי. ולהבדיל, בגיירות האורתודוקסית בירושלים. ליכנן שמח ורחוב מאה שערים לשמרני, שאורי זוהר הוא היום אדם מאושר בדרך חייו. אך מכאן ועד הנסיון הבלתי־פוסק לכפות עלינו, החילוניים, מי שמכיקם כי נכבד אם זכוחו לחיות על פי אמונתו, חייב לכבד את זכותם

כך חולפת תהילת... הוליבוד

"נשי הוליבוד" – עבודות דחק

אחרי המשמלית הראשונה בצורת קראנץ, על עלילות "בהו של מיסטראל", שראוי לפרס הביקיטש של השנה, לא האשרנו אותנו מתכנני לוח התוכניות בטלוויזיה כחלל רק, עוד אחד מהסרטים בדוים מה יקרה לפני ולאחרי הכיור תשפיע עליהם החוויה כתשובה של מיסטראל. החליט מי שהחליט להסיח את דעתנו משאלות גורליות אלה, והכניס אותנו לעולמם המגוון והצעלם של שחקני ובמאי הוליוד. הסרה הראשונה (שני פרקים ביתמיים) היא לא רק משעממת אלא גם גרועה, ונראית כאילו המנצאה ותוקפה למסגרת פרוזיקט "עבודות־דחק" עונתית לכמה וכמה שחקנים מוכנלים בהוליוד.

בוסף לכל — משעמם

יבין – דיבר וחבר, אמר מעט

אחרי כל הרעי המלים ונבעות המשעמם, שעברנו על מכבע הטלתרים למען הזקן של הטלוויזיה, בראה כי כל המוסיף נוגע, וכבל זאת – לאחר התרגשות הנרגה, ראוי גם לבחון את המכבע מבחינת המרוים. מבבע בוה, המעבר בשירות ישר בשוך חמש שעות תמימות, נערך מתוך חנות שקחל הצופים אכן ישב מול הטלוויזיה ויצפה בו אחדע. מה הטעם בכל המאמץ? על כן אמור שהיה מייבע ומעניין. המקום בולות־כאלה מוכרות בם מהרל, תמיד עמוד במרכבו — בעיקר — הצופעות של מיבב האמנים. אצלנו הכבו הפעם הא הקערה על פיה. הבוכב הלילון היה חיים יבין, שביבר דבבה, אך אמר מעט. הביאולוגים שלו עם איש המחשב היו מבינים. שכן האינפורמציה של האיש היתה רחב. לעומת זאת המעברים לאולם התיאטרון בירושלים, שם היו האמנים השונים ביריבים להוציע, היו קצרים וחטופים. נכון שמעבתו של הטלתרום בוה, בלהקה הליוני שלו שנקראה „אלפא־ביתא". תקליט הבכורה של אבן, לאחר שנים רבות בעסק נקיא „נער הלילה" הוא כולל להיט, לא מוטן, מבעבר המוזמנים — „רוח". גם „שרשי", בן המסטיבול המזרחי, נמצא בתקליט. הלחן עבורו אחר אחרוך. נמבבע שקרייתי־פלאבי. מחי קרון, גם הוא מן המרוים.

בעריכת עלינה תורי

מסך ראשון

יחי המלך מתיא!

"המלך מתיא הראשון" – משחו לכל אחד

בתמונה: שייקה אופיר עם צפי גל ודודון שפר

מאת גיורא מנור

עליפי יאנוש קורצ'אק, מחזה מאת דבורה עומר, בימוי: אורי פסטר, תפאורה ותלבושות: רוני תורן, מוסיקה: יהודי אשרוחן, תלבושות ואביזרים: יהודית ברינשטון, כוריאוגרפיה לבת־שבע 2: אבי לסירתון, תאורה: נתן פנטורין.

לפני תחילת הצגתו של תיאטרון "הבימה" המלך מתיא הראשון עליפי סיפורו של יאנוש קורצ'אק, נשאלתי, לאיזה גיל. בעצם, מכותנת הפקה זו? האם ילדים בני 5-6 יכינו את הריקיות האירוניה, ואילו נערים בני הביתות הגבוהות יותר לא יחשבו, שהעניין קצת לילדותי מדי עבורם? אחרי שראיתי ונהניתי מהפקה העשירה, והבימוי הנכון (ברוב הזכיזנות) של אורי פסטר, הבעתי למסקנה, שיש בהצגה זו משהו לכל אחד, ממש לפי הגדרה הקלאסית של סופרות־ילדים טובה. מכל מקום הילד הזה, בן 6־10, מצא את החצנה מתאימה לו מאוד. אפילו לא נעלבתי מכך, שהרשע שבסיפור הוא עיתונאי. (כמוכן...)

למרות האמור לעיל — כמאמר עורכי־הדין — לא הכל שפיר בהצגה. הצוות המבוגר, הטרים למרגיעה, אברהם רונאי, אליעזר יונג ודיוקל דרייאבוב, ומנהל עצמון בתפקיד אישתקשרות הגבורי, פשוט לא פורח לעבר את הדמיון, שהיה עליהם לגלם מעבר לדמיים שבגוניים עבים למדי של טיפוסים. תאוות־בצע ואמביציות מגוחכות, רק שייקה אופיר, בשמונה תמקיריה, היה פן, מגוון ושותף אמיתי לגיבור ההצגה, מתיא המלך הקטן, שיוחן שפר, מעין שירלי טמפל ממין זכר. הנראה ממש כמו הנסיך הקטן של סאנטיקופרי, שיחוק מגרך רבות, עד שהעייף לקראת הסוף. ~

דבר דומה קרה, אגב, לבמאי. אחרי זיקוקין דיינור נתמיים וגנם ממשיים, שפע המצאות והנועה רבה, כיאלו נדלה מקור רעיונותיו לקראת סוף ההצגה, המינונצינות הפכו לשגרתית והוא מיהר להיסטר מהעלילה, שהיקה כבר לשורה.

לא פחות מהבמאי מגיעות מחמאות שלו תשיעוש המצויין בבימות המסתובבות למעצב ההצגה רוני תורן על שפע הרמזון הנלב, ומעבר לכל, בעיקר, בבימות המצויין בבימות המסתובבות למסעות שעורך המלך הצעיר בסריגות שונות ומשונות. גם המוסיקה של יהודי אשרוחן תאמה הטב את המגוון, רק מרביב הטריאוגרפיה אבלה שלה אחרי אבי לוינזון, היה נדוש. חסר רעיונות ומסוגדי שלא לצורך. נזכרתי במסוקו של המשורר

מקבץ תקליטים

דרישת שלום מירדנה ארזי

מאת עופר ניר

שוק התקליטים הישראלי התעורר בשבועות האחרונים. תקליטים לרעיונים, אבל בעיקר עבריים. דרבה. מה שנראה, עוד לפני מתחרים־דרשנים. מעטה עלובה למרי בתחום הישראלי, הוסף לקראת סוף 1985 לתקופה רצינית על הבארבן. חג חתבוכה קשור, כמובן, לעניין. אבל התקליטים האלה ומשהו ביומיבי גם אחרי קיבוי הגרות.

תקליטה הרביעי של ירדנה ארזי, השלישי בהפקה עצמית שלה ושל בעלה, יצא אל החנויות. הוא נקרא „דרשת שלום". העטיפה מבריקה ויפה. שמים לב לפרטים. מצוקף דף מילים שצרו הוא ופוסבר גדול עם חתימה, למעריצים ומעיכר למעריצות. בין השירים „דרישת שלום" עם לוקח הנחלי, „קו האהבה" ועוד.

תקליט. ראשון במרומני. לוחיריה חיריפאי. לשיר תיאטרון! (בהוצאת תקליטי כנעון. כשמו כן הוא שירים מתוך הצגות לשר האוצר בתביעות לקנע עוד בתקציב הבטחון, ולחתיים בתביעות לחגיל הקצבות לישיבות. אך לא יותר מכך. אחרי זוהר הוא באמת יהודי מוכשר. גם לפני שלכר את ריי הפלפול של הגמרא, ויתה לשונו חריפה ושנונה. הסכנוע המגיעי שלו — כאשר הוא מרבר בוכות משהו — יזוע אף הוא מיטיו הבוזוס־חרדיים. מבחינה זו, לא הצליח רם עברון לדמוגרד עם זוהר. שחלק מטעמיו היו תעמולה צרופה וחלק אחר לא מרגיש ומבלל.

שרון ליפשיץ – חותגלית של השנה

תפיק, למוסיקה, עיבורים ותפקה, אחראי יגאל מרשה למלך הינוקה להילחם על זכויות הילדים, עד שהוא מביא אותו לידי אבטוחד. ובעצם ההצגה מסתיימת באקורד עצוב: מה שנחוץ אינו הוחלפת העיראות ותוסר התחשבות שלכ המבוגרים בשלטון לא פחות מהעדרי־צרכי של הילדים. אלא איזה איזון נכון של זכויות לכל. כשזה־מה, דווקא ברגע זה של דברי־סיום אביב שייקה את הטון הפשוט והנכנס לאוזן וללב, ולפתע לבקש קולו נימה של הסבה. חבל על תקלה ברגע אחרון זו. ארץ־הזהב היא מן הסצעות המרשימות ביותר במרקם העשיר של ההצגה כולה. כן מעבר לסבר מה הטבלנות למוד — ניתן ללא הטבה לכלוחר. התת־עלילה, בה מוסר הטעה לכלוחר. הנחת־עלילה, הנה מתוחרת לגמרי ומשורטטת כלאחריה.

רכורה עומר הכניסה את הסיטור טלו למסגרת של חורה בתיאטרון, ובכך הוסיפ מימד ראליסטי, המהווה ניגוד למוף הפיון הפרוע של ההצגה כולה.

יש לקוות, שתיאטרון „הבימה" יפנה הרבים להמשיך ולהופיע ב„מלך מתיא" גם אחרי עבור שוק הצגות הילדים של חגוכה, כי הנסיכה הגדולה והמטאנה ראויה לחייה־ביה ארוכים יותר.

1843 הרוגי אוויר

שנת 1985 תירשם ב־תולדות התעופה בשנה לא בטוחה ביותר לנו־סה בכי המונים בטיסות המסחריות ובטיסות הצבאיות.

258 חיילי הכוח הרב־לאומי שנרצחו בהתרסקות מטוס הד.C נסוף השבוע בדרום ועת הבריח שמנתה לחקור את אסון הנגשות הרבבת באוטובוס, במפגש הבנים, פורטו בין השאר, העובדות הבאות:

א. הנעוצה המקומית דוף הבריטל־ אפשרה סלילת דרך בלתי־זוקנית, ותת־עלמה מדרגת תנאי הבטיחות של המפגש עם מסילת הברזל במיוחד לאחר שינוי אופי הדרך לצרכים הקלאיים מקומיים לדרך גישה לשמורת־טבע מוכרות.

ב. רשות שמירת הבנים האמונים־ אשרה הבריחה על שמורת־טבע במקום מבלי לברוק קיום. מצב. תקינות ובטיחות הגישה לשמורה.

ג. משרד חינוך ותרבות־ המליץ לכלול את שמורת־הטבע במסלולי הטיולים של בתי־ספר, בלי לבדוק את תוקיות ובטיחות דרך הגישה לשמורה.

ד. רבבת ישראל־

אמורה להיות אוראית על בטיחות ותקינות המפגש. ותנעבה מאוריתה זו, ממסקנות אלו, עולה בוילקמן:

א. יש יסוד להאמין בקיום פחדלים ומעשים של רשויות ממלכתיות אלו, ואוחרת. שבתוצאה מהם ותבבבה הסכנה הסוכנויות לאמת האחריות ותאוגה בנקודת המפגש.

ב. ויתה מוריעת לקיומה של הסכנה, וכמכנה, ותוספכ את הראלי לסיום שמעמד מסיימים אותו. השנה הוא היה „משתק ילדים": 40% מהמשתתפים סיימוה, כולל מכוניות מקבוצה N שאלונן הצליח לקטוף את עלי הזית ולהגיע את יתרנו על ואונן, שלא סיים גם ראלי זה. השבדי, סטיג בלומקוויסט, אלוף הפולש, סיים שני וכיסם את מקומו השני בטבלת האליפות, עדיין ללא ניצחון.

בתום הסיבוב היוחני יצאו המתחרים לפוש בחוזף על החצי הדרומי של כדור הארץ: ניו־זילנד וארגנטינה. בשני המרוצים זכו מכו ע"י סאלונן כשבניו־זילנד מצלית ואונן לסיים שני. בארגנטינה לוח ניצחונו של סאלונן בסרבריה של ואונן, המעבר הזר מהצד הדרומי צפונה, לראלי 1000 האגמים של פינלנד, לא שינה את התרגאה הפטרה: טימו סאלונן בראלי שיותר משעוטעים — מרוחפים בה, הבטיח לעצמו ולפנינו את כתרי האליפות. אחרי הניצו לראשונה בראלי זה את ה־S1 ופכו היו עם מכונית האבולוציה השניה.

ראלי סודמו חחיר קצת צבע לוחיי אורי וולסר ורוחל ניצח באחר המרוצים החוביבים עליו והקרים אם סיטו סאלונן. לרגע, נרמה היה שמכונית ה־S1 עם הלוקח המשקל המשמרת הדיאגרגראל מרכזי של טורסן תהיה בה תחרות בחוד המכונית הזניש.

מכו ויתרו על הוספה בראלי חוף השנה. אורי שלחו את מוטן לבדה. מוניטה הוסיעו עם שתי מכונית ראקונקונן זכה לניצחון שני העונה, בשחברו לקבוצה, ביינן ולדרגאר, מסיים שני. מוטן פרשה בלילה האחרון לאחר שאורי נחשוד שהחליפו לה בנסיעה לאחר שקילול.

הלחתן על העונה הה באנגליה. בלוח־ בארד ראלי, שלמעשה היה מרוץ אל „העונה הבאה. המרוץ היה נטול מתח אליפות הנקודות, ולמרות זאת, מכו שלחו 2 מכוניות. ואורי — 3. אבל „הדובדבן" לראלי היו הולחא S4 אל לצאיה הה־6R4 אל אוסטיין הובר. אלו מכוניות, שכמו ה־T16, תוכננו למרוצים בלבר ובשנה הבאה יתנו קרב קשה לעונן; בזאת נוכחנו כבר באנגליה.

לולחא מנוע בן 4 צילינדרים עם מני־ ריש טורבו ומנדש סופר (SUPER-CHARGER). כסיבובי מנוע נמוכים (עד 3500 ס"ל) מנדש הנע הזוח את האוויר וכסיבובי מנוע גבוהים הטורבו נכנס לפעולה ומנדש הנע מופסק כמעט לחלוטין. המנוע עם ה־24ORS שהיה אחת ממכוניות הראלי הפופולאריות בארופה.

● הפתעת העונה

במסגרת קבוצה A היו המכוניות הגרמניות של אורי ופולקוואגן, והיפאניות של מזראדו וטויוטה הבלוטות ביותר.

טימו סאלונן היה הפתעה העונה. בתחילתה היה ראשונו ברזנן B ועוזרו לקבוצת פינ'ו נוער לסיע למאמצי פנ'ו לוכיח בתוצר ויצרנים של אוי ואונן בתוצר הבהיבים. בשני הסיבובים הראשונים זה עבר כך. ואונן ניצח בגמנוה־קרלו ובשלגים של שבדיה. סאלונן עבר באותם מרוצים קרוס מוזרו בהכרת ה־T16 ויתר חשוב אימון בהגיעה מכונית עם הנעה 4×4 ובשניהם היה שלישי אחרי מכוניות של אורי. כבר בפורטוגל נראו הוותנאים וסאלונן הצליח לסלא את מקומו של ואונן על בימת המנצחים. ואונן זכה ב־3 נצחונות בריצות באליפות הראלי העולמית וסאלונן הקניע למנ'ו ניצחון שישי רצוף וזכה לקידום לדגה A. כבר בשלב זה הבטיח המאבק, כצפוי, בין שני נתני פוזו, בשלאורי כמעט ואין כל סיכוי לחריבקם. סאלונן הוכיל את האליפות כבר בשלב זה והכנים את ואונן לחתך עצום.

הראלי הבא הה הסמאראי־ראלי, שנעבר בקניה. אורי פנ'ו הוו שם וגם נוטיסה. ב־84 הכניעה נוטיסה מן הסליקיטרוגו בעלת הנעה אחורית, אח הנעה 4×4 של אורי. השנה היא עשתה זאת גם למנ'ו. גזא קאנקונן (שיני, איך לאמו) השתתף לראשונה בראלי קשה זה וניצח בו. לראונו אלוזנו ויתה זו הפעם ה־23 שהוא חתרה בראלי זה. הוא עדיין לא ניצח בו. בכל מקרה, קאקונן בן ה־27, שעדיין לא יוכל באיזו קבוצה יתנה בשנה הבאה, הוא אחד הנוגעים המבטיחים רבות לקראת העתיד.

הראלי החמישי הנחנה בקורסיקה. על דרכי אספלט הנוחאות. לוכבות הנעה אחורית, ובכל זאת, ניצחונו הביחוי של הנרי־סורבו, עם ראן רנאנגלי, היוזה המתוה. אמילין מגנה, שנתן נקבוצת לנציה, איכך את חייו בהתהפכות עוד בתחילת הראלי, ועונה כבדה הוביה על המשכו.

● אכזרטולים ראלי

יוון אחה ביוני אח האקרוטוליסרהאלי, ראלי זה, הנמשך לקשה. ולמרוץ ניתנו מכון כל הראלים, הדרכים ביוון קשות, מכוסות באבנים הלקלקות ולוח הסכנים של המתרגים רחוק ביוחר. תנאי, ומזג קשים לאדם ובמכונה. הנוסכים את הראלי לסיום שמעטים מסיימים אותו. השנה הוא היה „משתק ילדים": 40% מהמשתתפים סיימוה, כולל מכוניות מקבוצה N שאלונן הצליח לקטוף את עלי הזית ולהגיע את יתרנו על ואונן, שלא סיים גם ראלי זה. השבדי, סטיג בלומקוויסט, אלוף הפולש, סיים שני וכיסם את מקומו השני בטבלת האליפות, עדיין ללא ניצחון.

בתום הסיבוב היוחני יצאו המתחרים לפוש בחוזף על החצי הדרומי של כדור הארץ: ניו־זילנד וארגנטינה. בשני המרוצים זכו מכו ע"י סאלונן כשבניו־זילנד מצלית ואונן לסיים שני. בארגנטינה לוח ניצחונו של סאלונן בסרבריה של ואונן, המעבר הזר מהצד הדרומי צפונה, לראלי 1000 האגמים של פינלנד, לא שינה את התרגאה הפטרה: טימו סאלונן בראלי שיותר משעוטעים — מרוחפים בה, הבטיח לעצמו ולפנינו את כתרי האליפות. אחרי הניצו לראשונה בראלי זה את ה־S1 ופכו היו עם מכונית האבולוציה השניה.

ראלי סודמו חחיר קצת צבע לוחיי אורי וולסר ורוחל ניצח באחר המרוצים החוביבים עליו והקרים אם סיטו סאלונן. לרגע, נרמה היה שמכונית ה־S1 עם הלוקח המשקל המשמרת הדיאגרגראל מרכזי של טורסן תהיה בה תחרות בחוד המכונית הזניש.

מכו ויתרו על הוספה בראלי חוף השנה. אורי שלחו את מוטן לבדה. מוניטה הוסיעו עם שתי מכוניות ראקונקונן זכה לניצחון שני העונה, בשחברו לקבוצה, ביינן ולדרגאר, מסיים שני. מוטן פרשה בלילה האחרון לאחר שאורי נחשוד שהחליפו לה בנסיעה לאחר שקילול.

הלחתן על העונה הה באנגליה. בלוח־ בארד ראלי, שלמעשה היה מרוץ אל „העונה הבאה. המרוץ היה נטול מתח אליפות הנקודות, ולמרות זאת, מכו שלחו 2 מכוניות. ואורי — 3. אבל „הדובדבן" לראלי היו הולחא S4 אל לצאיה הה־6R4 אל אוסטיין הובר. אלו מכוניות, שכמו ה־T16, תוכננו למרוצים בלבר ובשנה הבאה יתנו קרב קשה למנ'ו; בזאת נוכחנו כבר באנגליה.

לולחא מנוע בן 4 צילינדרים עם מני־ ריש טורבו ומנדש סופר (SUPER-CHARGER). כסיבובי מנוע נמוכים (עד 3500 ס"ל) מנדש הנע הזוח את האוויר וכסיבובי מנוע גבוהים הטורבו נכנס לפעולה ומנדש הנע מופסק כמעט לחלוטין. המנוע

אליפות חלקה – תתקוות התגשמו (פינ'ו 205)

בסוף יולי, לקראת הסיבוב האירגנטיני באליפות העולם בראלי, היה השיגי אריי הטוב במצב הנכון. לאחר שנה שלמה שהיה הוא הנהג הבכיר של קבוצת פנ'ו, הוקמה לפתע בעמדת נהיגות. בן־אריאז, טימו סאלונן, רובל ברזיג, הבוגים בחתיכתה היה ראשונו ברזנן B ועוזרו לקבוצת פינ'ו נוער לסיע למאמצי פנ'ו לוכיח בתוצר ויצרנים של אוי ואונן בתוצר הבהיבים. בשני הסיבובים הראשונים זה עבר כך. ואונן ניצח בגמנוה־קרלו ובשלגים של שבדיה. סאלונן עבר באותם מרוצים קרוס מוזרו בהכרת ה־T16 ויתר חשוב אימון בהגיעה מכונית עם הנעה 4×4 ובשניהם היה שלישי אחרי מכוניות של אוי. כבר בפורטוגל נראו הוותנאים וסאלונן הצליח לסלא את מקומו של ואונן על בימת המנצחים. ואונן זכה ב־3 נצחונות בריצות באליפות הראלי העולמית וסאלונן הקניע למנ'ו ניצחון שישי רצוף וזכה לקידום לדגה A. כבר בשלב זה הבטיח המאבק, כצפוי, בין שני נתני פוזו, בשלאורי כמעט ואין כל סיכוי לחריבקם. סאלונן הוכיל את האליפות כבר בשלב זה והכנים את ואונן לחתך עצום.

הראלי הבא הה הסמאראי־ראלי, שנעבר בקניה. אורי פנ'ו הוו שם וגם נוטיסה. ב־84 הכניעה נוטיסה מן הסליקיטרוגו בעלת הנעה אחורית, אח הנעה 4×4 של אורי. השנה היא עשתה זאת גם למנ'ו. גזא קאנקונן (שיני, איך לאמו) השתתף לראשונה בראלי קשה זה וניצח בו. לראונו אלוזנו ויתה זו הפעם ה־23 שהוא חתרה בראלי זה. הוא עדיין לא ניצח בו. בכל מקרה, קאקונן בן ה־27, שעדיין לא יוכל באיזו קבוצה יתנה בשנה הבאה, הוא אחד הנוגעים המבטיחים רבות לקראת העתיד.

הראלי החמישי הנחנה בקורסיקה. על דרכי אספלט הנוחאות. לוכבות הנעה אחורית, ובכל זאת, ניצחונו הביחוי של הנרי־סורבו, עם ראן רנאנגלי, היוזה המתוה. אמילין מגנה, שנתן נקבוצת לנציה, איכך את חייו בהתהפכות עוד בתחילת הראלי, ועונה כבדה הוביה על המשכו.

שנת האריה

ראלי 1985

רוב מירוצי השנה האחרונה יועדו לבדוק את המכוניות של השנים הבאות ■ ל„אודי" לא היו ציפיות עוד בטרם נפתחה העונה. ה„פיג'ו" 205 טורבו 16 זכתה באליפות בטרם תמו המירוצים ■ היו שם גם טויוטה, אוסטין־רובר ועוד ■ לנציה ופורד „ישתקו אותה" ב־1986

בעריכת יואב אביב

משאית קלה לפולקסוגן

דגם חדש של משאית קלה הוסיפה השנה חברת פולקסוגן לסידרה ה־L.T. לדגם החדש ביתן הצינון 55. הוא דומה במראהו לכל סידרות דגמי ה־L.T. של פולקסוגן, שעברה השנה שינויים קלים. כמו המחולת פנסים מלבניים חדשים בחזית המכונית, הוחלפה בגלל הגנה והחלפת מראות־צד למראות־צד אוירודינמי. הדגם החדש הוא בעל משקל מותר של 5.6 טונות וכושר המעמס שלו 3.5 טון. הדגם החדש יצויר במנוע טורבו דיזל בעל שישה צילינדרים, 2.4 ליטר, ולו הספק של 102 כוחות־סוס לכל־יומה.

1843 הרוגי אוויר

שנת 1985 תירשם ב־תולדות התעופה בשנה לא בטוחה ביותר לנו־סה בכי המונים בטיסות המסחריות ובטיסות הצבאיות.

258 חיילי הכוח הרב־לאומי שנרצחו בהתרסקות מטוס הד.C נסוף השבוע „עבר", העלה את „יעוד הנספים בתאונות אוויר בשנה האחרונה ל־1843 הרוגים ב־14 תאונות.

התאונה החמורה אירעה השנה ביאנו. נהרגו בה כ־520 נוסעי גימבו שהתרסק. בתאונה נוספת, בה התרסק בואינג הודי בים, מתוצאה מחבלה, נהרגו כל 329 נוסעיו.

יואב אבים

הבחובים

לכרוע ברך לפני הרכבת

לצניחת ה־B-24 – תוכניות וחלומות לעתיד

בדו"ח ועת הבריח שמנתה לחקור את אסון הנגשות הרבבת באוטובוס, במפגש הבנים, פורטו בין השאר, העובדות הבאות:

א. הנעוצה המקומית דוף הבריטל־ אפשרה סלילת דרך בלתי־זוקנית, ותת־עלמה מדרגת תנאי הבטיחות של המפגש עם מסילת הברזל במיוחד לאחר שינוי אופי הדרך לצרכים הקלאיים מקומיים לדרך גישה לשמורת־טבע מוכרות.

ב. רשות שמירת הבנים האמונים־ אשרה הבריחה על שמורת־טבע במקום מבלי לברוק קיום. מצב. תקינות ובטיחות הגישה לשמורה.

ג. משרד חינוך ותרבות־ המליץ לכלול את שמורת־הטבע במסלולי הטיולים של בתי־ספר, בלי לבדוק את תוקיות ובטיחות דרך הגישה לשמורה.

ד. רבבת ישראל־

אמורה להיות אוראית על בטיחות ותקינות המפגש. ותנעבה מאוריתה זו, ממסקנות אלו, עולה בוילקמן:

א. יש יסוד להאמין בקיום פחדלים ומעשים של רשויות ממלכתיות אלו, ואוחרת. שבתוצאה מהם ותבבבה הסכנה הסוכנויות לאמת האחריות ותאונה בנקודת המפגש.

ב. ויתה מוריעת לקיומה של הסכנה, וכמכנה, ותוספכ את הראלי לסיום שמעמד מסיימים אותו. השנה הוא היה „משתק ילדים": 40% מהמשתתפים סיימוה, כולל מכוניות מקבוצה N שאלונן הצליח לקטוף את עלי הזית ולהגיע את יתרנו על ואונן, שלא סיים גם ראלי זה. השבדי, סטיג בלומקוויסט, אלוף הפולש, סיים שני וכיסם את מקומו השני בטבלת האליפות, עדיין ללא ניצחון.

בתום הסיבוב היוחני יצאו המתחרים לפוש בחוזף על החצי הדרומי של כדור הארץ: ניו־זילנד וארגנטינה. בשני המרוצים זכו מכו ע"י סאלונן כשבניו־זילנד מצלית ואונן לסיים שני. בארגנטינה לוח ניצחונו של סאלונן בסרבריה של ואונן, המעבר הזר מהצד הדרומי צפונה, לראלי 1000 האגמים של פינלנד, לא שינה את התרגאה הפטרה: טימו סאלונן בראלי שיותר משעוטעים — מרוחפים בה, הבטיח לעצמו ולפנינו את כתרי האליפות. אחרי הניצו לראשונה בראלי זה את ה־S1 ופכו היו עם מכונית האבולוציה השניה.

ראלי סודמו חחיר קצת צבע לוחיי אורי וולסר ורוחל ניצח באחר המרוצים החוביבים עליו והקרים אם סיטו סאלונן. לרגע, נרמה היה שמכונית ה־S1 עם הלוקח המשקל המשמרת הדיאגרגראל מרכזי של טורסן תהיה בה תחרות בחוד המכונית הזניש.

מכו ויתרו על הוספה בראלי חוף השנה. אורי שלחו את מוטן לבדה. מוניטה הוסיעו עם שתי מכוניות ראקונקונן זכה לניצחון שני העונה, בשחברו לקבוצה, ביינן ולדרגאר, מסיים שני. מוטן פרשה בלילה האחרון לאחר שאורי נחשוד שהחליפו לה בנסיעה לאחר שקילול.

הלחתן על העונה הה באנגליה. בלוח־ בארד ראלי, שלמעשה היה מרוץ אל „העונה הבאה. המרוץ היה נטול מתח אליפות הנקודות, ולמרות זאת, מכו שלחו 2 מכוניות. ואורי — 3. אבל „הדובדבן" לראלי היו הולחא S4 אל לצאיה הה־6R4 אל אוסטיין הובר. אלו מכוניות, שכמו ה־T16, תוכננו למרוצים בלבר ובשנה הבאה יתנו קרב קשה למנ'ו; בזאת נוכחנו כבר באנגליה.

לולחא מנוע בן 4 צילינדרים עם מני־ ריש טורבו ומנדש סופר (SUPER-CHARGER). כסיבובי מנוע נמוכים (עד 3500 ס"ל) מנדש הנע הזוח את האוויר וכסיבובי מנוע גבוהים הטורבו נכנס לפעולה ומנדש הנע מופסק כמעט לחלוטין. המנוע

מ.מ.ן — הידע הולך בעקבות ההצלחה

באוקטובר 1975, לפני יותר מעשר שנים, חחלה לפעול חברת מ.מ.ן. — מסוף מכונעים בנמל התעופה בן־גוריון. המסוף הוא השער היחיד ליצוא ויבוא דרך האוויר. הצורך בהקמת מסוף מטענים התעורר עם גידול היצוא והיבוא דעם הגדול בתנועת המטענים בדרך האוויר.

כבר ב־1973 הוחלט על הקמת המסוף. ביצוע ההחלטה הוטל על חברת מ.מ.ן, כשבעלי המניות הם ממשלת ישראל, וכן מפעלי תיירות, ושיירות תעופה וחברות של אל־על. כיון שטרות הקמתה היו סבב. גדול יותר של בוטים, יעל בחיסון המטענים, אבטחה המטען, מפני גניבות, פגיעות, פגעי מזג־אוויר ועוד.

ואכן, מאז הקמת מ.מ.ן, מקודל כי המטען מטופל עליידי עובדי החברה מנחיתתו, לא המטוס ועד העברתו לקהל. המכס, מוכנויות בדיקה, בהעמסה על משאיות ובטסוף במטען קודש, יש לה כיום שטח תיעשיל של 100 אלף מ"ר, בכלל זה 30 אלף מקורר, ומשטחי חנה, סריקה ובעיצה.

מסוף המטענים משרת את כל חברות הנעופה הפרטיות, כגון אל־על, ובעיקר לשיירות בפעלים, חברות, ובאוניים ויבואנים. בארץ ובחו"ל את השירותים ביעיית הקמסוף מספר מטענים, מערכות אחסנה, שרות ובקרה מטענים, תיכנון ובקרת מלאי ועוד. עצמן, של חברת הלבנון בלול מקצועיים, כלכלנים, אנשי בקרה, ועוד. לכל אלה הקר הנשרתי הלבנון מעשי, יוסף שמי

טלוויזיה

טלוויזיה לימודית

08.15 אדץ מולדת — מסביבה לתעמולה.
08.40 אנגלית ג'. 09.00 מרעי הטבע (מרדיב
09.30 מעגל מחקר 2. כשם בכסף (מרדיב
10.00 מדעי הטבע ה'ו — הלב.
10.30 הגיל הרך — פרחי מחנה: שמח בסוד
11.00 חשבון ה' — חשבון ואם.
11.30 נושאים ביהדות — תחילה לדור.
12.00 אנגלית ח'. 12.25 אנגלית ט'. 13.00
מרעי הטבע ומשבה עלינוה — האומלוגיה.
14.00 מלא הלך ונגלה — בני הנרליה
בני הנרליה חיים על דמותם ארץ מרבית
לעמדה בין קנה בטמן ומגלי מסות. הם
מקימים מקיימים בכשיון. פיתם הבאים
ובאמונה מלים. הנבאים חיימים לשמת 8
בבוקר. הנרליה בעמנון בוקר
בשעה 8.45 מתאריך 1.5.85 בשפה
העברית/ובערבית: שיעור תכנית האמור
בצורה שנה אישית דעות המרוות
ביתר עם הנתמיים המצוקי אלה. הוסקר
מבמרדי הדעה המקומית לתכנון
ולבניה ובל המקומיים רשאי לעיין בה.
ללא תשלום בימים הבאים בשעות שהשמירות
האמורים פתוחים לקהל.
ד. שיש, יו"ר הועדה המחוזית
לתכנון ולבניה מחוז הצפון

חוק התכנון והבניה תשכ"ה — 1965
הועדה המקומית לתכנון ובניה
תל-אביב-יפו
הודעה לפי סעיף 149 לחוק
התכנון והבניה תשכ"ה-1965
הריני מודיעים בזאת כי הוגשה לועדה
המקומית לתכנון ולבניה תל-אביב-יפו
בקשה ליתן אישור להקלה לתוספת
לאחוזי בנין בחוב יצחק שדה מס 51
גוש 7090 חלקה 40/3, תיק בנין
4/10083.
כל קריקע או בנין המחזיק בם רשאי
בעל קריקע או בנין המחזיק בם רשאי
לעיין בהוצאת איתן/אישור ת"ל
בפיקוח זה ישלו להגיש לועדה המקומית
לתכנון ולבניה תל-אביב, שד' בן-גוריון
בתוך 30 ימים מיום פרסומה פה
הודעה זו ברשומות. הבקשה לאישור
הנ"ל ניתנת לעיון בשעות הפתיחה
מ-8.30 עד 12.30 בימי ראשון, שלישי
ורביעי ובימי חמישי בין 16.00 ל-18.00
ד. ר. ברטמן, מנהל מחוז אשקלון מטה.
עיקרי הוראות התכנית:
1. כיעודה בחוק התכנון והבניה תשכ"ה 1965 סימן ד' סעיף 61.
2. התאמת יעודי הקרקע כתתוים התכנית לצרכים הנראים מן אלוקוסיית הטעונה.
3. קביעת הוראות בדבר הכנת תכניות מפורטות ליעדים העונים.
אלה הם השטחים הכלולים בתכנית: נשים וחלקי נשים: 164, 367, 376-386, 396-398, 401-415, 418-425, 1085, 1096, 1104, 1122, 1123, 1140, 1145, 1147, 1156-1163, 1165, 1167-1185, 1207, 1211, 1222, 1258-1280, 1281-1289, 1290-1295, 1298-1311, 1353-1464, 1471, 1472, 1480, 1481, 1635-1660, 1662-1664, 1667, 1672, 1673, 1688, 1691, 1690, 1731-1736, 1773, 1772-1776, 1777, 2113-2117, 2119-2141, 2144, 2160-2185, 2174-2166, 2176-2179, 2182-2185.
כל המפורטים בשורה הראשון לעיל יש בהם תשלום כיסים ובשעות שהמשרדים האמורים פתוחים לקהל.
כל המפורטים בקרקע בכנין אם בכל פרט תכנוני אחר, הדאוה עבור עבור ע"י שינוי התכנית וכן כל הנאמר לעל פי סעיף 100 לחוק, ראשי, תוך חודשים מיום פרסומה פה הודעה זו ברשומות לגיש התנגדות לשינוי התכנית בשרטרי הועדה המקומית האמורה
תאריך 4.12.1984
ד. שיש, יו"ר הועדה המחוזית
לתכנון ולבניה מחוז הצפון

חוק התכנון והבניה תשכ"ה — 1965
מרחב תכנון מקומי מקומות
הודעה בדבר אישור שינוי תכנית
נמסרת בזה הודעה, בהתאם לסי' 117 לחוק התכנון והבניה תשכ"ה-1965, כי בשרטרי הועדה המחוזית לתכנון ולבניה, מחוז הצפון, אישרה, לאחר שהמחוז לתכנון, מחוז הצפון, מחוז הצפון הנקרא: שינוי תוכנית/מתאר מקומית מספר חש1/4.
ואלה הם השטחים הכלולים בשינוי תוכנית: גושים 2705, 2707, 7113, 7684, 7685, 7686, 7950, 7686, 7957, 7708, 7687, 7692, 7701 מושב אדרה.
עיקרי הוראות השינוי: אחור וחלוקה מחדש בהסכמה בעלים, קביעת אחוז מגורים ב' מיוחד, קביעת שטח לצרכי ציבור, מערכת דרכים והוראות בניה.
ואלה הם השטחים הכלולים בשינוי התכנית: ג' 6407 חלקות 36, 37. דוד השרון, שמגר מגריאל, בין רחוב האחדה והרדיס.
כל המעוניין בשינוי התכנית רשאי לעיין בה, ללא תשלום, בימים ובשעות שהשרטרים האמורים פתוחים לקהל.
כל מעוניין בקרקע, בבנין או בכל פרט תכנוני אחר הראוה עצמו נפגע על ידי שינוי התכנית וכן כל הוכיח לכך עפ"י סעיף 100 לחוק האמור, רשאי, תוך חודשים מיום פרסום הודעה של הודעה זו ברשומות, להגיש התנגדות לשינוי התכנית בשרטרי הועדה המקומית האמורה
תאריך 24.11.1985
ד. שיש, יו"ר הועדה המחוזית
לתכנון ולבניה, מחוז הצפון

חוק התכנון והבניה תשכ"ה — 1965
מרחב תכנון מקומי מקומות מיתאר מקומית
הודעה בדבר הפקדת תכנית מיתאר מקומית
נמסרת בזה הודעה, בהתאם לס' 89 לחוק התכנון והבניה תשכ"ה-1965, כי בשרטרי הועדה המחוזית לתכנון ולבניה, מחוז הצפון, הופקדה תכנית מיתאר מקומית מס' 51 גוש 7090 חלקה 40/3, תיק בנין 4/10083.
כל קריקע או בנין המחזיק בם רשאי לעיין בהוצאת איתן/אישור ת"ל בפיקוח זה ישלו להגיש לועדה המקומית לתכנון ולבניה תל-אביב-יפו, שד' בן-גוריון 68 את הערותיו המקומיות ולעיין מחובתו בהודעה.
ד. כספי, מנהל ראש הועדה המקומית
לתכנון ולבניה תל-אביב

חוק התכנון והבניה תשכ"ה — 1965
מרחב תכנון מקומי
ראשון לציון
הודעה בדבר אישור שינוי תכנית
נמסרת בזה הודעה, בהתאם לס' 117 לחוק התכנון והבניה תשכ"ה-1965, כי בשרטרי הועדה המחוזית לתכנון ולבניה, מחוז הדרום, אישרה, לאחר שהמחוז לתכנון, מחוז הדרום, מחוז מקומית הנקרא: שינוי תוכנית/מתאר מקומית מספר חש1/4.
ואלה הם השטחים הכלולים בשינוי תוכנית: גושים 3705, 3707, 7113, 7684, 7685, 7686, 7950, 7686, 7957, 7708, 7687, 7692, 7701 מושב אדרה.
עיקרי הוראות השינוי: אחור וחלוקה מחדש בהסכמה בעלים, קביעת אחוז מגורים ב' מיוחד, קביעת שטח לצרכי ציבור, מערכת דרכים והוראות בניה.
ואלה הם השטחים הכלולים בשינוי התכנית: ג' 6407 חלקות 36, 37. דוד השרון, שמגר מגריאל, בין רחוב האחדה והרדיס.
כל המעוניין בשינוי התכנית רשאי לעיין בה, ללא תשלום, בימים ובשעות שהשרטרים האמורים פתוחים לקהל.
כל מעוניין בקרקע, בבנין או בכל פרט תכנוני אחר הראוה עצמו נפגע על ידי שינוי התכנית וכן כל הוכיח לכך עפ"י סעיף 100 לחוק האמור, רשאי, תוך חודשים מיום פרסום הודעה זו ברשומות, להגיש התנגדות לשינוי התכנית בשרטרי הועדה המקומית האמורה
תאריך 24.11.1985
ד. שיש, יו"ר הועדה המחוזית
לתכנון ולבניה, מחוז הדרום

טלוויזיה לימודית

08.15 אדץ מולדת — מסביבה לתעמולה.
08.40 אנגלית ח'. 09.00 מרעי הטבע (מרדיב
09.30 מעגל מחקר 2. כשם בכסף (מרדיב
10.00 מדעי הטבע ה'ו — הלב.
10.30 הגיל הרך — פרחי מחנה: שמח בסוד
11.00 חשבון ה' — חשבון ואם.
11.30 נושאים ביהדות — תחילה לדור.
12.00 אנגלית ח'. 12.25 אנגלית ט'. 13.00
מרעי הטבע ומשבה עלינוה — האומלוגיה.
14.00 מלא הלך ונגלה — בני הנרליה
בני הנרליה חיים על דמותם ארץ מרבית
לעמדה בין קנה בטמן ומגלי מסות. הם
מקימים מקיימים בכשיון. פיתם הבאים
ובאמונה מלים. הנבאים חיימים לשמת 8
בבוקר. הנרליה בעמנון בוקר
בשעה 8.45 מתאריך 1.5.85 בשפה
העברית/ובערבית: שיעור תכנית האמור
בצורה שנה אישית דעות המרוות
ביתר עם הנתמיים המצוקי אלה. הוסקר
מבמרדי הדעה המקומית לתכנון
ולבניה ובל המקומיים רשאי לעיין בה.
ללא תשלום בימים הבאים בשעות שהשמירות
האמורים פתוחים לקהל.
ד. שיש, יו"ר הועדה המחוזית
לתכנון ולבניה מחוז הצפון

טלוויזיה כללית

17.30 שמיעות באויר — תכנית שבועית
בשידור ישיר. מנחים: ליליק וליבנין ומלים.
18.30 המנה מצב הכנת שבועית בעניני
הבריאות. 18.45 חדשות הבוקר: תחבורה
מלק א'ו. 19.00 בין הארה לרשת (ערבית).
19.30 חדשות (ערבית). 20.02 טיפורי בנים
— תכנית שבועית על שלגוב. יונה אליאן
מוקיע את הסרטים החדשים בישראל
ומארחת אביגי שלגוב מן הארץ ומחו"ל.
20.30 שנים אחורנית — דיון בתכנית הזאתי
בהשתתפות: הרונים שיבנו לבנים יחודים
לשאת עוד אישה, משתתפים: נני נשאה
ולבלסקי — מוכיל נעמנו חה"כ הפרוס
אבנר שקאי: המשפטן ד"ר ברכה דרב
שמחה מירון. לשעבר מנהל מרתיחיני
הרבנים מנחה כני דוד-מיכא. 21.00 מכס
לחדשות. 21.30 מוקד. 22.05 שקיה בעל
יום. חדשות.

רדיו

קול המוסיקה

06.02 בוקר טוב. 07.00 חדשות. 07.01 בוקר טוב.
07.30 חדשות מוסיקליות: בוקר פזיזה מס'
1 לוטמרה. בנו מלחה צייקובסקי קונצ
מס' 2 לפסנתר וחד מלחה לאון אוריה.
קטע למיליה מאר פרנס סאמר פרנקס
פרנה 08.30 קונצרט ברטוק קונצ מס' 2.
לכורה חנה. ק' 111, בנה מלחה מאר פרנקס
המשיחיה מסנחר ולקישקוט מל ריקה. «לה
מרי» שוסטקוביץ' מיסמ מס' 6, בנה מינור.
11.57 «מנשים שיר». 12.05 קונצרט צהריים:
בטלוון". 1. רביניוף הוליל הישראלית —
מן אן המוסיקה רביעיה נדו מינור. א
אמולנו אינתנבר ביתיון 21.00 2. קונרטו
הלמרסמנר — ר' המלנולה. מנוחה
רבינוב 2 פרלוגים. 15.00 קונצרט צהריים:
הבוקר. מוזיקה. «בנית אש» 192 ריקנה
חדרי יציאה על הגג הנקבלה. עם הקלה
באחוזי הבנייה ב' ו-1 עבור מעליית +
2.5. עבור חוסמות שנה.
בכל מי שיש הערות והגרות באיזו בנינה שהיא
לבקשה הציל, יואיל לבנינה לועדה תוך
המועד של 15 יום הוא מיום הפרסום פה
הודעה זו. בנאם לא תתקבל כל הגרות
נתקשה הציל. תובא הבקשה לאישורת
של הועדה.
יצחק ירון
יו"ר ועדה המקומית
לתכנון ולבניה נתניה
תאריך: דצמבר 1985

חוק התכנון והבניה תשכ"ה — 1965
הועדה המקומית לתכנון ובניה
תל-אביב-יפו
הודעה לפי סעיף 149 לחוק
התכנון והבניה תשכ"ה-1965
הריני מודיעים בזאת כי הוגשה לועדה
המקומית לתכנון ולבניה ת"א-יפו
בקשה ליתן אישור להקלה לתוספת
לאחוזי בנין בחוב יצחק שדה מס 51
גוש 7090 חלקה 40/3, תיק בנין
4/10083.
כל קריקע או בנין המחזיק בם רשאי
בעל קריקע או בנין המחזיק בם רשאי
לעיין בהוצאת איתן/אישור ת"ל
בפיקוח זה ישלו להגיש לועדה המקומית
לתכנון ולבניה ת"א-יפו, שד' בן-גוריון
68 את הערותיו המקומיות ולעיין מחובתו
בהודעה.
ד. כספי, מנהל ראש הועדה המקומית
לתכנון ולבניה ת"א-יפו

חוק התכנון והבניה תשכ"ה — 1965
הועדה המקומית לתכנון ובניה
גבעתיים
הודעה על פי סעיף 149 לחוק
עם 6160 חלקה/ות 601 רח' אלחנוביב
ע' נבעתיים.
תיק בנין מס' 1282.
ניתנת בזה הודעה כי הוגשה לועדה
המקומית לתכנון ולבניה בקשה להקמת
בית מגורים מזרחי בן 4 קומות מעל
קומת עמודים ומלולות באמצ' חיפוריי
ב'ו קומות על הקיקעון כאמצ' האחורי ר'ב
חדרי יציאה על הגג הנקבלה. עם הקלה
באחוזי הבנייה ב' ו-1 עבור מעליית + 2.5
עבור חוסמות שנה.
לכל מי שיש הערות והגרות באיזו בנינה שהיא
לבקשה הציל, יואיל לבנינה לועדה תוך
המועד של 15 יום הוא מיום הפרסום פה
הודעה זו. בנאם לא תתקבל כל הגרות
נתקשה הציל. תובא הבקשה לאישורת
של הועדה.
יצחק ירון
יו"ר ועדה המקומית
לתכנון ולבניה נתניה
תאריך: דצמבר 1985

חוק התכנון והבניה תשכ"ה — 1965
הועדה המקומית לתכנון ובניה
תל-אביב-יפו
הודעה לפי סעיף 149 לחוק
התכנון והבניה תשכ"ה-1965
הריני מודיעים בזאת כי הוגשה לועדה
המקומית לתכנון ולבניה ת"א-יפו
בקשה ליתן אישור להקלה לתוספת
לאחוזי בנין בחוב יצחק שדה מס 51
גוש 7090 חלקה 40/3, תיק בנין
4/10083.
כל קריקע או בנין המחזיק בם רשאי
בעל קריקע או בנין המחזיק בם רשאי
לעיין בהוצאת איתן/אישור ת"ל
בפיקוח זה ישלו להגיש לועדה המקומית
לתכנון ולבניה ת"א-יפו, שד' בן-גוריון
68 את הערותיו המקומיות ולעיין מחובתו
בהודעה.
ד. כספי, מנהל ראש הועדה המקומית
לתכנון ולבניה ת"א-יפו

חוק התכנון והבניה תשכ"ה — 1965
הועדה המקומית לתכנון ובניה
ראשון לציון
הודעה בדבר אישור שינוי תכנית
נמסרת בזה הודעה, בהתאם לס' 117 לחוק התכנון והבניה תשכ"ה-1965, כי בשרטרי הועדה המחוזית לתכנון ולבניה, מחוז הדרום, אישרה, לאחר שהמחוז לתכנון, מחוז הדרום, מחוז מקומית הנקרא: שינוי תוכנית/מתאר מקומית מספר חש1/4.
ואלה הם השטחים הכלולים בשינוי תוכנית: גושים 3705, 3707, 7113, 7684, 7685, 7686, 7950, 7686, 7957, 7708, 7687, 7692, 7701 מושב אדרה.
עיקרי הוראות השינוי: אחור וחלוקה מחדש בהסכמה בעלים, קביעת אחוז מגורים ב' מיוחד, קביעת שטח לצרכי ציבור, מערכת דרכים והוראות בניה.
ואלה הם השטחים הכלולים בשינוי התכנית: ג' 6407 חלקות 36, 37. דוד השרון, שמגר מגריאל, בין רחוב האחדה והרדיס.
כל המעוניין בשינוי התכנית רשאי לעיין בה, ללא תשלום, בימים ובשעות שהשרטרים האמורים פתוחים לקהל.
כל מעוניין בקרקע, בבנין או בכל פרט תכנוני אחר הראוה עצמו נפגע על ידי שינוי התכנית וכן כל הוכיח לכך עפ"י סעיף 100 לחוק האמור, רשאי, תוך חודשים מיום פרסום הודעה זו ברשומות, להגיש התנגדות לשינוי התכנית בשרטרי הועדה המקומית האמורה
תאריך 24.11.1985
ד. שיש, יו"ר הועדה המחוזית
לתכנון ולבניה, מחוז הדרום

חוק התכנון והבניה תשכ"ה — 1965
הועדה המקומית לתכנון ובניה
נבעתיים
הודעה על פי סעיף 149 לחוק
עם 6160 חלקה/ות 601 רח' אלחנוביב
ע' נבעתיים.
תיק בנין מס' 1282.
ניתנת בזה הודעה כי הוגשה לועדה
המקומית לתכנון ולבניה בקשה להקמת
בית מגורים מזרחי בן 4 קומות מעל
קומת עמודים ומלולות באמצ' חיפוריי
ב'ו קומות על הקיקעון כאמצ' האחורי ר'ב
חדרי יציאה על הגג הנקבלה. עם הקלה
באחוזי הבנייה ב' ו-1 עבור מעליית + 2.5
עבור חוסמות שנה.
לכל מי שיש הערות והגרות באיזו בנינה שהיא
לבקשה הציל, יואיל לבנינה לועדה תוך
המועד של 15 יום הוא מיום הפרסום פה
הודעה זו. בנאם לא תתקבל כל הגרות
נתקשה הציל. תובא הבקשה לאישורת
של הועדה.
יצחק ירון
יו"ר ועדה המקומית
לתכנון ולבניה נתניה
תאריך: דצמבר 1985

תן טרמפ לחיילו!

חוק התכנון והבניה תשכ"ה — 1965
מרחב תכנון מקומי שקמים
הודעה בדבר הפקדת תכנית מיתאר מקומית
נמסרת בזה הודעה בהתאם לסעיף 89 לחוק התכנון והבניה תשכ"ה-1965, כי בשרטרי הועדה המחוזית לתכנון ולבניה מחוז הדרום, הופקדה תכנית מיתאר מקומית מס' 234/03/מ/6 ביחוד עם הוראים המפורטים מתאר אפיקלון מס.
עיקרי הוראות התכנית:
1. כיעודה בחוק התכנון והבניה תשכ"ה 1965 סימן ד' סעיף 61.
2. התאמת יעודי הקרקע כתתוים התכנית לצרכים הנראים מן אלוקוסיית הטעונה.
3. קביעת הוראות בדבר הכנת תכניות מפורטות ליעדים העונים.
אלה הם השטחים הכלולים בתכנית: נשים וחלקי נשים: 164, 367, 376-386, 396-398, 401-415, 418-425, 1085, 1096, 1104, 1122, 1123, 1140, 1145, 1147, 1156-1163, 1165, 1167-1185, 1207, 1211, 1222, 1258-1280, 1281-1289, 1290-1295, 1298-1311, 1353-1464, 1471, 1472, 1480, 1481, 1635-1660, 1662-1664, 1667, 1672, 1673, 1688, 1691, 1690, 1731-1736, 1773, 1772-1776, 1777, 2113-2117, 2119-2141, 2144, 2160-2185, 2174-2166, 2176-2179, 2182-2185.
כל המפורטים בשורה הראשון לעיל יש בהם תשלום כיסים ובשעות שהמשרדים האמורים פתוחים לקהל.
כל המפורטים בקרקע בכנין אם בכל פרט תכנוני אחר, הדאוה עבור עבור ע"י שינוי התכנית וכן כל הוכיח לכך עפ"י סעיף 100 לחוק, ראשי, תוך חודשים מיום פרסומה פה הודעה זו ברשומות להגיש התנגדות לשינוי התכנית בשרטרי הועדה המקומית האמורה
תאריך 4.12.1984
ד. שיש, יו"ר הועדה המחוזית
לתכנון ולבניה, מחוז הדרום

בת"ים הציגה: אילוף האלוף

מאת מוטי חביב

בשנה שבודאי־שני הופעל בת"ים הסבו סביב השולחנות לאירוחת ערב חגיגית לאחר הנצחון 0:3 על הופעל המעפיל. עשו המנהלים את הדרך לבתים בשטחי האיפוח שעל ראש בת"ים בצורה משמעותית.

בסיום המשחק ביקשנו לשמוע את דעתם של שני המאמנים. אמרו: «נכון שהקבוצה ביותר ריצתה אבל בת"ים היא קבוצה חלשה. עוד יהיו לה הרבה בעיות. הם לא כדמה מי יודע מה. הם עוד יפסידו הענה. אולי הם היו בלתין אבל הבתרשמות שלי אינה חיובית».

קרפובסקי לא הסכים לדעה כי קבוצתו יצאה נמאבקבן על הכתר: «יש עוד סבוב שלם. עוד לא יצאנו מהתמונה. בת"ים עוד צריכה לשחק מעניים נגד הופעל קריית־אתא — גם נגד כפר־סבא יהיה להם קשה. אסור־לשכוח שהיקבנו כלל עוד־ניר ושמאי גלוד שבשורות המעפיל ראה מסגרת נפרדת».

בת"ים הוליכה במערכה הראי שנה 59: המעפיל אינה ל־0:0 ואז שעטו יעקב הרשקו וחברי לצנוון 0:15 בתוך 22 דקות.

במערכה השניה הוכיחה בת"ים 26 דקות בוכות משחק מסויים, אבל רד בדר. המעפיל הקטיבה ל־0:69 ר 8:10 ואז הוציא רפי דוגלנס ואורי חבר והצעירה לצנוון 8:15 תוך 18 דקות.

המערכה השלישית היתה הארוכה מכולן — 34 דקות — וכה הוכיחה המעפיל 5:6 אך בת"ים צברה חמש בקורות רבמוסים. צעיר בתיתון 6:10 וניצחה בסיום 8:15.

בסיכום זו בלט רני בלילי. המעפיל סכלה המתערבים על ניר וגלוד ורק הותיק אביטי קרפובסקי הציל ביצע את המיטל עליו על הצד הטוב. הענק ארנון עמיר היה חלש מאד ויש לו חלק לא מבוטל בהפסד. גם הותיק מאיר עלון איכזב. הנתונות המוזרה אילצה אפילו את חברי. קרפובסקי, להיות ולהגיע.

שימוטם של גבי קראוס ואהרון קמל היה מעולה במשחק שאמור היה להיות קשה לשיפוט. באופן כללי רמתה לא היתה גבוהה ורק המערכה הלשיראית נראו מהלכי כדורגל נאים.

הופעל קריית־אתא המורחת שלישית לא התקשתה בביתה מול הופעל עין שמר/ברקאי. היא ניצחה 1:3 (6:9, 1:5).

למקום הרביעי רוקח הופעל עין המפרץ/כפר־סמיריס שניצחה בביתה את הופעל שריד 0:3. אחרון שר. אלדד לחוניק, אויר עמרמי וגלעד רוזון הצעירו לנצחונות 1:3, 6:15, 1:15. ראיתם ציץ הזיתה קרן אור בודדת באפילת שריד.

● כדורעף

מאת מוטי חביב

בתוך 17 דקות הוכיחה אמש קבוצת הופעל בת"ים הספר ליגה שלישי בריצפות לאלופה הופעל המעפיל — 0:3. בעבבות הדשמר בטבלה המעפיל עד למקום החמישי מבטיח ולשבלב זוזה יצאה באליף צופים נרחטו לאלו הופעל סכלה המתערבים על ניר רצון מתערבים שם הבע הכנרת ומרכזים הזה שבע שנות 59, המעפיל אינה ל־0:0 ואז עטנו יעקב הרשקו וחברי לצנוון 0:15 בתוך 22 דקות.

במערכה השניה הוכיחה בת"ים 26 ו־3:3 בוכות משחק מסויים, אבל רד בדר. המעפיל הקטיבה ל־0:69 ר 8:10 ואז הוציא רפי דוגלנס ואורי

אורי חבר (משמאל) ודני גלילי מתפוצלת בת"ים בנצעים חשיפת מול נזיון תחתות של בדורעון הפועל המעפיל במשחק אמש בו ניצחת בת"ים 0:3. מימין נראה רז בורר מוכן לקבלה ומשמאל רפי דוגלנס

קרפובסקי: בת"ים קבוצה חלשה, היא עוד תפסיד

מאת מוטי חביב

בשנה שבודאי־שני הופעל בת"ים הסבו סביב השולחנות לאירוחת ערב חגיגית לאחר הנצחון 0:3 על הופעל המעפיל. עשו המנהלים את הדרך לבתים בשטחי האיפוח שעל ראש בת"ים בצורה משמעותית.

בסיום המשחק ביקשנו לשמוע את דעתם של שני המאמנים. אמרו: «נכון שהקבוצה ביותר ריצתה אבל בת"ים היא קבוצה חלשה. עוד יהיו לה הרבה בעיות. הם לא כדמה מי יודע מה. הם עוד יפסידו הענה. אולי הם היו בלתין אבל הבתרשמות שלי אינה חיובית».

קרפובסקי לא הסכים לדעה כי קבוצתו יצאה נמאבקבן על הכתר: «יש עוד סבוב שלם. עוד לא יצאנו מהתמונה. בת"ים עוד צריכה לשחק מעניים נגד הופעל קריית־אתא — גם נגד כפר־סבא יהיה להם קשה. אסור־לשכוח שהיקבנו כלל עוד־ניר ושמאי גלוד שבשורות המעפיל ראה מסגרת נפרדת».

המאמן כסוף השיער של הופעל בת"ים, דוד כפר אמר: «הייתי טובים יותר הרגיבנו. טובים מספיק כדבוה לשמוע כל לוחר ויבר הרגיבנו. בעיקרית הכרחנו מדרדעי יותר. מתחזקים יותר. החזקנו כרחן מהמחנה אילצה אפילו את חברי».

המשחק לא דעתי. הוקנו בסיום מסיים לנו לגבל את יתר הבתיחות שלהם כשבשורות יהיה

לנדזין רוברטסון
מגמה חובבים

במחלך המתחנו וגם קיבלו אותם בנקודות המים על אף שהשמנו. לעומת שנים שעברו, הוחזר כמים יותר קטן בגלל הגשם.

כני הקיבוצים הסכיבה קיבלו הרבה מכתבות בנמאות כפים ושדרה אחם לאחדך קטעים רבים מן המסלול. 345.28 שעות.

כשיסם הקבוצה ניצחה איילות ובמנה הופעל עמקיוקר הופעל מאים־מנו.

בין הבולטים בקרקע הזה ללא כל ספק הקבוצה הכלי של אילנה בר־כ.כ. הוא הקשה מקשה הזמנה אחד על 2:24 שעות.

שני בן הרשאלוקים הגיע בספתיע שלוש לוי מאגרת איילות עם שיא אישי — 1:40 שעות. לוי הגיע בדרגה הכלי סמים 11 ומיד אחריו הגיע אליהו אלמנו שהגיע לדרגה מקלת. אך הוא מאגרת איילות שעה 2:14 שעות.

מנחה: פרופ. אסא כשר. עם: ד"ר א. רון־צבי (על מטפטים), ד"ר מאיר פעיל (על עבא), דר מאה סמנט (על הרחרים), חרב אביחור הסקפני לגיבוי רוברטסון בן ה־27 ניצח אתמול. זו השנה השניה בריצפות. במרתון הבכרת הבינ־לאומי לאומה דת־שיעי שנעדר במגוז אויר מצויין למרוצים כשנגשם כל יורד כבל מלוך המרוץ.

יותר מ־500 רצים נטלו חלק במרתון השנה בכים כ־20 רצים, 4 מנני המעטים וכ־200 רצים מתליב מ־13 מלינות.

בריוק בשעה 9 דרה ראש עיריית טבריה יגאל ביבי את יריח הזינוק מרחבת מלון «גלאה» וכעבור שני תיים, 15 דקות ו־9 שניות צה רוברטסון אל קו הגמר לאחר שעבר מרים מטבריה. דרך צומת צמח, עין גב וחזרה.

מיד עם תחילת המרוץ והבריגה בצמרת קבוצה של 6 רצים כולם מחרבי, הששיה נצמדו אחד לשני וכך נמעו אם עשרת הק"מ הראי

שרלט גילבוה
מגמה חובבים

שנים. אח מתניה המרתון עברו בריצפות. במרתון הבכרת הבינ־לאומי משווין, שיבינאק מנרמניה, רוברטסון מבריטניה, וחולמן מגר־מניה, מקרינקוס מפינלנד וגלוד מאילנד.

אבלף צופים נרחטו לאלו הופעל סכלה המתערבים על ניר רצון מתערבים שם הבע הכנרת ומרכזים הזה שבע שנות 59, המעפיל אינה ל־0:0 ואז עטנו יעקב הרשקו וחברי לצנוון 0:15 בתוך 22 דקות.

בת"ים הוליכה במערכה הראי שנה 59, המעפיל אינה ל־0:0 ואז עטנו יעקב הרשקו וחברי לצנוון 0:15 בתוך 22 דקות.

בת"ים הוליכה במערכה הראי שנה 59, המעפיל אינה ל־0:0 ואז עטנו יעקב הרשקו וחברי לצנוון 0:15 בתוך 22 דקות.

כדורגל: מפגש הגדולות בנעילת הסבוב הראשון

מאת יוסי חכם

משחקי הסיבוב הראשון בליגה הלאומית בכדורגל ינעלו הערב בשלוש הגדולות בתים מסבי ראשון לליגון. האלופה, והפועל רחובות. מחזיק הגביע, ומגנת האלופה.

הראשונים המנצאים לאחרונה בסיומה מסיימים נוגנו לגבל את יתר הנתיחות שלהם כשבשורותיהם שונים. אם מתניה המרתון עברו חמישה מהם בזמן זהה, חשש היה מרחוק על כ־100 מטר. השישה הם ראשונה לאומי דת־שיעי שנעדר במגוז אויר מצויין למרוצים כשנגשם כל יורד כבל מלוך המרוץ.

יותר מ־500 רצים נטלו חלק במרתון השנה בכים כ־20 רצים, 4 מנני המעטים וכ־200 רצים מתליב מ־13 מלינות.

ריוק בשעה 9 דרה ראש עיריית טבריה יגאל ביבי את יריח הזינוק מרחבת מלון «גלאה» וכעבור שני תיים, 15 דקות ו־9 שניות צה רוברטסון אל קו הגמר לאחר שעבר מרים מטבריה. דרך צומת צמח, עין גב וחזרה.

מיד עם תחילת המרוץ והבריגה בצמרת קבוצה של 6 רצים כולם מחרבי, הששיה נצמדו אחד לשני וכך נמעו אם עשרת הק"מ הראי

מלוך המרוץ
מגמה חובבים

מאת יוסי חכם

משחקי הסיבוב הראשון בליגה הלאומית בכדורגל ינעלו הערב בשלוש הגדולות בתים מסבי ראשון לליגון. האלופה, והפועל רחובות. מחזיק הגביע, ומגנת האלופה.

הראשונים המנצאים לאחרונה בסיומה מסיימים יוגנו לגבל את יתר הנתיחות שלהם כשבשורותיהם שונים. אם מתניה המרתון עברו חמישה מהם בזמן זהה, חשש היה מרחוק על כ־100 מטר. השישה הם ראשונה לאומי דת־שיעי שנעדר במגוז אויר מצויין למרוצים כשנגשם כל יורד כבל מלוך המרוץ.

יותר מ־500 רצים נטלו חלק במרתון השנה בכים כ־20 רצים, 4 מנני המעטים וכ־200 רצים מתליב מ־13 מלינות.

ריוק בשעה 9 דרה ראש עיריית טבריה יגאל ביבי את יריח הזינוק מרחבת מלון «גלאה» וכעבור שני תיים, 15 דקות ו־9 שניות צה רוברטסון אל קו הגמר לאחר שעבר מרים מטבריה. דרך צומת צמח, עין גב וחזרה.

מיד עם תחילת המרוץ והבריגה בצמרת קבוצה של 6 רצים כולם מחרבי, הששיה נצמדו אחד לשני וכך נמעו אם עשרת הק"מ הראי

מלוך המרוץ
מגמה חובבים

אמריקאית ובריטי - מנצחי מרתון הכנרת

מאת יצחק אשל

הסקיבני לניצחי רוברטסון בן ה־27 ניצח אתמול. זו השנה השניה בריצפות. במרתון הבכרת הבינ־לאומי דת־שיעי שנעדר במגוז אויר מצויין למרוצים כשנגשם כל יורד כבל מלוך המרוץ.

יותר מ־500 רצים נטלו חלק במרתון השנה בכים כ־20 רצים, 4 מנני המעטים וכ־200 רצים מתליב מ־13 מלינות.

ריוק בשעה 9 דרה ראש עיריית טבריה יגאל ביבי את יריח הזינוק מרחבת מלון «גלאה» וכעבור שני תיים, 15 דקות ו־9 שניות צה רוברטסון אל קו הגמר לאחר שעבר מרים מטבריה. דרך צומת צמח, עין גב וחזרה.

מיד עם תחילת המרוץ והבריגה בצמרת קבוצה של 6 רצים כולם מחרבי, הששיה נצמדו אחד לשני וכך נמעו אם עשרת הק"מ הראי

מלוך המרוץ
מגמה חובבים

תיאטרון

תיאטרי ישראל

היום, יום ד', 18.12

תיאטרון המבימה:
נסר חברבורות - 20.30
פיוד אמני - 20.30
עולה - 18.30

תיאטרון חקאמרי
דבש פרא - קומדיה
כ.30'ב, 8.30
כולם רוצים לחיות -
עין השופט

צוותא
לתרבות מתקדמת
יום ד' 18.12 בשעה 21.00
מלחמת תרבות - טיכומי מעיים
(סיבוב שני)
מנחה: פרופ. אסא כשר. עם: ד"ר א. רון־צבי (על מטפטים), ד"ר מאיר פעיל (על עבא), דר מאה סמנט (על הרחרים), חרב אביחור

קולנוע

תל-אביב

אריאלי: תורה לעתיד 9.30 7.15, 4.30
אסתרי: שחור עם כבוד 9.30 7.15, 4.30
בית לסין: אמוקליפסה עכשיו 23.00
בן-יהודה: הכי ראיים הכלל 9.30 7.00, 4.30
גורדון: אגדה ובכותה 9.30 7.30, 6.00
גת: אנס הבריונים 9.30 7.15, 4.30
דקל: האיש בעל הגעל הארוכה 9.30 7.15
היילנד-אין:
עליות בארץ הפלאות 5.30
הכבוז הגדול 9.30 7.15
הרשן התאוה 12.00
הוריו: הסרה אמריקה 9.30 7.15, 4.30
מיאמון: ראיתי לרקוד עם זר 9.30 7.15, 4.30
סיטמה 11: תחילה 9.00 6.00, 4.30
סיטמה 12: שלגול רדל 9.30 7.15, 4.30
מאיר: רכבת תחתית 9.30 7.15
מאיר: ריקוד הנחש 9.30 7.15
בית הזהות 11.45
רב-חן:
חר 1: הנוגים 7.20 5.00
חר 2: ריגול על בסוח 9.45
חר 3: הבריחה הדיקון אליוט 9.45 5.00

קראפי מכין „מתנה" חג המולד לצרפת

מאת ארנון יפה, כתב „על המשמר" בצרפת

פאריס — קראפי מכין „מתנה" חג המולד לצרפת. מצב חירום הוכרז בשדות התעופה הצרפתיים, מאחר ששירות הביטחון קיבלו מידע על תוכנית של הקולונל קראפי לשסות בנמלי התעופה קבוצות מחבלים למשימת רצח המוני.

קראפי הכריז: „צרפת נלחמת נגדנו בצאר ואנו נילחם נגדה במקומות אחרים". רמז זה נתקבל כחומרה. חוששים לפיגועים בשיא הציאה לחופשת החורף.

השבוע

☆ **התרומה הגבוהה**
שינולד וחונה גרינברג לזכר בנם תאמנדס שראל אחרון ז"ל
10,000,000 שקלים

☆ **התרומה המרגשת**
פני צימבלר לזכר בעלה תמנוח בוריס צימבלר ז"ל
25,000 שקלים

☆ **התרומה הצעירה**
ילדי גן רימון, אבני איתן, רמת־הגולן
11,300 שקלים

היום יותר מתמיד - תן לבן ללב"י

קרן לב"י: רח' ד' (אריאה) 17, הקריה, תל־אביב 64734

מאות ערבים התנפלו על יהודים באוניברסיטה בפאריס

מאת ארנון יפה,
כתב „על המשמר" בצרפת

פאריס — כ־300 ערבים המנויים באלאת'בריל, התנפלו על יהודים וניסו לפוצץ אסיפה של סטודנטים יהודים באוניברסיטה נוסיה בפאריס.

האסיפה, שהוקדשה לסיכויי השלום במזרח התיכון, התקיימה באווירה מתוחה. 250 סטודנטים יהודים ולא יהודים נכנסו לאולם דרך דלת־צדדית. כ־100 סרדנים בלמו את המפגינים הערביים.

סטודנט יהודי שנקלע אל תוך קבוצת הערבים, הוכה. בגוזם ברזל בראשו — והוחש חסר־הכרה לבית חולים.

הערבים שרובם גויסו להפגנה מבחוץ, הקישו כל מלכך האפשרי על מחצצות הוסכרת שבין המסדרון לאולם, הם הניפו דגלי אש"ף וקראו סיסמאות אנטישמיות. צרפתיה אחת צוחה: „לא נרשה פליטה ציונית נוגעת לנוסה".

הערבים היכו בייחוס על החזה וצווחו: „הציונים הנועזים החוצה. יחי אש"ף". רבים מהם הזו קבאים מוסלמים וסודים. מיעוטם פלשתינים.

באולם הזיבו אותה שעה הנסאה והרבנות הישראלי עמנואל הלפרן והסופר מרק הלטר.

אווירת המרוץ האנטי־יהודי הגיעה לשיאה בנוסה. אוניברסיטה זו מכונה „בירות על הסיבה". סטודנטים ערבים שולטים בה באלימות. כל הסבוע הוכו בסרדנים סטודנטים יהודים בורים על־ידי קבוצות ערבים. הסטודנטים יהודים כבר לא מעיזים לבוא להרצאות.

2 טונות שוקולד נשדדו בפאריס

מאת ארנון יפה,
כתבנו בצרפת

פאריס. — שוד שוקולד מעיב על שמחת חג בחוני העשירים בפאריס. וחלילה חגזולה לא תחיה מושלמת השנה בסלונים של הדובע. יי 16 כאשר יחסרו עוגות שוקו־לד למינה.

מלך הקוקטיילים של מאי־רוס, נסטון לטוטר, נותר ללא שוקולד. שני סון שוקולד מוזחר לחנים נשדדו במשאנית מחסני חתברת. נסטון לטוטר חציע פרס של עשרת אלפים פרנקים למי שיעיר לו את חמסעו. אך סיבוניע קלקשים. משותבר. כי שוד מזון יקר נפוץ מאוד לקראת חגים. שוק שחור של שמפניה. יינות משובחים. קוויאר. כבד־אוז. מציע בזול לחנוונים מזון שעי־לח חון תועפות. מחחשים שלמים שנבזזום.

● **עצרת הארס** שבו קראה אתמול לבודד את ישראל בזירה הכלכלית. הדיפלומטיה הוצבאת — בשורה של החלטות בעניני המזרח התיכון ומדיניות ה־ישראלית בשטחים הכבושים.

● **ראשי המשטלות** של בריה"מ ושותפותיה לברית הכלכלית קומיקון", הכחנסו אתמול בסוסקבה, בנסיבה לחחיש את חתיך ה־מיזון" של המדינות החברות, בתחומי המדע והטכניקה.

וחבה מוזס

הועדה המקומית לתכנון ולבניה רעננה

הודעה לפי סעיף 149 לחוק ותכנון והבניה תשכ"ה – 1965 לחלן ותוקן ניתנת בזה הודעה כי בהתאם לסעיף 149 לחוק, כי הוגשה לועדה המקומית לתכנון ובניה רעננה, ולחלן הועדה המקומית, בקשה להתר בנה בנוי 6486 חלקה 200 רח' ביאליק, מבוקשת הקלה בקו בנין אחורי 10' ובדיר 5.4 במקום 6.0 ל' הבתחרים ובקו בנין בדיר בנקום 4.0 ל' הבתחרים 3.6 ל'.

כל המעוניין רשאי לעיין בחבנית בשעורי הועדה המקומית רעננה בשעות ובימים שהשעורים המפורטים מחוחים לקהל.

כל הרואה עצמו נפגע מהקלה זו רשאי להגיש הנגזרתו לוחות הקלה הל־ל חוך שבועיים מתאריך הודעה זו לועדה המקומית בשעורי העיריה.

ב. וולטוביץ
יו"ר ועדה לתכנון ובניה

חוק התכנון והבניה. תשכ"ה – 1965

מרחב תכנון מקומי, זבולון

הודעה בדבר הפקדת שינוי תכנית מפורטת

נמסרת בזה הודעה, בהתאם לסעיף 89 לחוק התכנון והבנין, תשכ"ה – 1965, כי בשעורי הועדה המחוזית לתכנון ולבניה, מחוז חיפה, ובשעורי הועדה המקומית לתכנון ולבניה, בולון, הוסקד, ביחד עם השעורים המצורף אליו, שינוי תכנית מפורטת הנקרא: „תכנית מס' זב/73 – אזור בראס־בורקה חיו ילדים קטנים נאת אנמנו נגד המצרים הבוע בקול רם ובהחלטיות.

פרטים על כן מטר אתמול רס"ן דב שרף, קצין הקישור הישראלי בנאטבה, שחוזה גם יזידו האישי של חמרד האמריקני.

בצלאל רובין

● **מרכז פיקוד ובקרת של „מקורות" נחנך באילת**

מרכז פיקוד בקרת וקשר, של חברת „מקורות" לאספקת מים באיזור הערבה „מודה־בקעי" ועד אילת, כולל מחנות צחל בנגב המשולבל ביחוד בדרך המחיחדים מטוגן בעולם. נחנך עלשום באילת.

במרכז בקרה זה, שכולו ממוחשב, חושקעו 2.5 מלוון דולר.

המרכז מאפשר גילוי מיידי של תקלות. פיקוח על טיב המים ושליטה מרחוק ופיקוח על כל מיתקני השאיבה בערבה ובאילת. המרכז, שנבנה על שחרת „כחול־לבן" ובנכון על־ידי מהנדסי חברת „מקורות".

בצלאל רובין

„צבא אש"ף חונה בבסיס מדברי מבודד ליד בגדד"

בשליטה מוחלטת של העירקים – ערפאת נזקק לאישור כניסה לבסיס

מאת מאיר בליך,
כתבנו בבריטניה

לונדון. — הכוח הצבאי של אש"ף ממוקם עתה בבסיס מדברי. 150 ק"מ מבגדד. בסיס זה נתון לשליטה מוחלטת של העיראקים. עד כדי כך שערפאת עצמו זקוק לאישור לבוא בשעריו — גילוי זה הובא אמש ע"י הבי.בי.סי. מתובניתו „פנוראמה".

„אש"ף לא היה בעולם כה חלש, הוכנים מפקדי המחנות. „הזוה ו שנה של אכזבות: הצהרותיו של ערפאת נגד טרור לא הוכיחו עצמם, ומאידך הוא לא צורף לתהליך השלום".

המחנות בת 35 הדקות הראחה תמונות אוסיניות: פליטים המתגוררים בבתי־ביילון מזה 40 שנה. ואם כי לא נאמר היכן, הרס בתים בגדה, גזל קרקעות ומדיניות ד־כרול מבפילה.

כתב הבי.בי. סי. ראיין את אלוף אחוד ברק והחלוזה לסיורים בשטחים יחשיים של צהל.

לדעת ערפאת. „מדיניות הרוכה ועלה הזיח" לא נכשלה. „הרוכה בנו כאשר נשאל, האם סילוקו מבריחות ב'52 לא הוזוכה הצלחה ישראלית, ענה: „אנחנו שהפסדנו את בסיסינו שם. אבל ישראל הפסידה בהלחמה". „אין לי הדבה קלפים ואני מוכן להציגם בראיון טלוויזיה" ענה ערפאת כאשר נשאל האם הוא מוכן להביר בישראל. כל שהיה מוכן לוכר היה. שהוא מיכיר בכל החלטות האו"ם. החוכנית הדגישה את החתגרות העצבית המוכחת בגדה ללא פיקוח של אש"ף. „אחם יכולים להחסכל מינני אבל הבעיה המל"ש־תיית תי"שאר — אבו ערפאת.

על עלה הזיח". טען.

מעריכות ב'52 לא הוזוכה הצלחה ישראלית, ענה: „אנחנו שהפסדנו את בסיסינו שם. אבל ישראל הפסידה בהלחמה". „אין לי הדבה קלפים ואני מוכן להציגם בראיון טלוויזיה" ענה ערפאת כאשר נשאל האם הוא מוכן להבי בישראל. כל שהיה מוכן לוכר היה. שהוא מיכיר בכל החלטות האו"ם. החוכנית הדגישה את החתגרות העצבית המוכחת בגדה ללא פיקוח של אש"ף. „אחם יכולים להחסכל מינני אבל הבעיה המל"ש־תיית תי"שאר — אבו ערפאת.

„הסנדק" נרצח — חשש ממלחמת כנופיות בארה"ב

הנאמאס בנוסה, שומר ראשו של ה„סנדק" פול קאסטלאנו, מוטל חרוג ליד חלימוזינה של ראש המאפיה האמריקנית שנרצח יחד עימו במרכז ניו־יורק

ניו־יורק. – 3 רוצחים חדו אתמול את פול קאסטלאנו, הנחשב „סנדק" של המאפיה האמריקנית, ליד סטוקות מאחור ניו־יורק. הנשקיה חושבת, כי רצח זה יצית מלחמת כנופיות.

הנשקיה מסרה, כי רצחתו של קאסטלאנו, הקיפו אותם שלושת הרוצחים, ושלפו ממעילי הגשם שלהם, אקדחים אוטומטיים־לחתמה בקוטר 32 ו־38.

„אחד מהם חתקרב מאחורי קאסטלאנו, אמר טום שיר, קצן מפקד המיון הניו־יורקי של המחלקת הפדרלית לאף.בי.אי.

„קאסטלאנו שחיה מכונה „בוס פול", ושומר ראשו ווי־איטנו חומאס בולוטו, 47 חוסלו במטחי־כדורים בלב, מאנחטן, בקירבת בנין חאו"ם.

„קאסטלאנו, גבר חמון בעל אף של נר, חיה בנאמצע משפט יחד עם חשעה אנשים אחרים, בנאסמת ניהול רשת פוקלאמוחת בנינבת בחוזה בנו. המחיון למשפט בנאשמת מתן חוראות לרציחתם של 25 אנשי. מהם חגר שלושה בנאמן אנשי־ובמבוראי חוקש נגדו הנגד 9 אחרים כתב אישום בנאשמת הפעלת ערדה שניחלו אח חפשע המאורגן באיר"ב.

„קין חאר.בי.אי חוסיף, כי יחמנו שהשש לרוצחים חלקים כי זוהו חרגע אחמול את פול קאסטלאנו, במומדו למשפט על גזרת מכוניות מאר במיליוני דולרים מאחור ניו־יורק. חשיטרת באוניות לפורת המיכון.

בשעה שקאסטלאנו ובולוטו יצאו מחמסעדת הגשם שלהם, אקדחים אוטומטיים־לחתמה בקוטר 32 ו־38.

„אחד מהם חתקרב מאחורי קאסטלאנו, אמר טום שיר, קצן מפקד חטיון הניו־יורקי של הבולטת הפדרלית לאף.בי.אי.

„קאסטלאנו, שחיה מכונה „בוס פול", ושומר ראשו ווי־איטנו חומאס בולוטו, 47 חוסלו במטחי־כדורים בלב, מאנחטן, בקירבת בנין חאו"ם.

„קאסטלאנו, גבר חמון בעל אף של נר, חיה בנאמצע משפט יחד עם חשעה אנשים אחרים, בנאמצת ניהול רשת פוקלאמוחת בנינבת בחוזה בנו. המחיון למשפט בנאשמת מתן חוראות לרציחתם של 25 אנשי. מהם חגר שלושה בנאמן אנשי־ובמבוראי חוקש נגדו הנגד 9 אחרים כתב אישום בנאמצ